Edição de hoje:
12 PÁGINAS
40 Centavos

Diario Carioca

Fundador: J. E. DE MACEDO SOARES

Sexta-feira
9 DE NOVEMBRO DE
1945

ANO XVIII — RIO DE JANEIRO — Diretor: HORACIO DE CARVALHO JUNIOR — PRAÇA TIRADENTES N.º 77 — N.º 5.333

BIBLIOTHECA NACIONAL DO RIO DE JANEIRO CONT. LEGAL

REVOGADO O 177

Assinada a carta de alforria dos funcionários do Estado

Recordando os recursos e aplicações de uma das armas do arsenal fascista de Vargas — Espera-se a vez dos sucedaneos do 177

Foi assinada ontem a Lei Constitucional nº 12, nos seguintes termos:

O presidente da Republica usando das atribuições que lh confere o artigo 180 da Constituição, decreta:

Artigo unico: — Fica revogado o artigo 177 da Constituição, restabelecido pela lei constitucional n.º 2, de 16 de maio de 1938.

O FIM DE UMA ARMA FASCISTA

Assim acaba uma das armas do arsenal fascista do Estado Novo: aquela que impedia a liberdade de consciencia dos servidores publicos, tornando-os simples peças do mecanismo estatal.

Por ela se puniram todas as ousadias dos que discordaram da ditadura getuliana, retirando-se a função publica, que, desta forma, perdeu o seu ca-

(Conclue na 2ª pag.)

Ficarão os Governadores dos Cinco Territorios

O ministro da Justiça, dr. Sampaio Doria, telegrafou ontem, aos srs. Aluizio Ferreira, Ramiro Noronha, major Garcez Nascimento, major Enio Garcez dos Reis e Janani Gentil Nunes, governadores dos Territorios do Guaporé, Pontaporã Iguaçu', Rio Branco e Amapa, respectivamente, comunicando-lhes que o presidente da Republica conserva-los-á nos postos que ocupam, portadores que são todos da confiança do chefe supremo da Nação.

De Gaulle será eleito hoje

De Gaulle

Esperada a decisão da assembléia

Apenas por 7 meses

PARIS, 7 (U. P.) — Segundo se espera a Assembléia Constituinte da França deverá eleger amanhã o general De Gaulle como chefe do governo francês que se encarregará de elaborar a nova constituição e a nova administração para a França, nos proximos sete meses. Com efeito, a eleição de De Gaulle parece agora um fato mais ou menos consumado, apesar das primitivas indicações de que os comunistas e socialistas poderiam se opor ao mesmo. Se as eleições forem conclusivamente unanimes, é certo que o general De Gaulle aceitará o veredictum do povo francês. Não obstante, se houver uma forte oposição, como por exemplo no caso em que os deputados esquerdistas, socialistas e comunistas votem contra o mesmo ou se abstenham de votar é muito provavel que o general De Gaulle se recuse a aceitar a nomeação. Em tal circunstancia, a França se veria privada de qualquer governo e diante de uma subita crise politica, num fim de semana.

Toda la, segundo as últimas indicações, os lideres dos três grandes partidos estão ansiosos no sentido de evitarem a precipitação de uma crise imediata. Por outro lado, as manobras politicas de última hora provavelmente darão a impressão de que o general, se eleito, tê-lo-á sido por todos os partidos. Na hipotese de ser eleito, a tarefa imediata do general De Gaulle será a de constituir o seu novo gabinete, esperando-se mesmo que ele já tenha a sua lista completa antes do fim desta semana. Sabe-se que o general De Gaulle insistirá pela formação de um governo de coalisão com inclusão de representantes de todos os grandes partidos e ainda possivelmente um ou dois ministros escolhidos dentre as outras agremiações poli-

(Conc'ue na 2ª pag.)

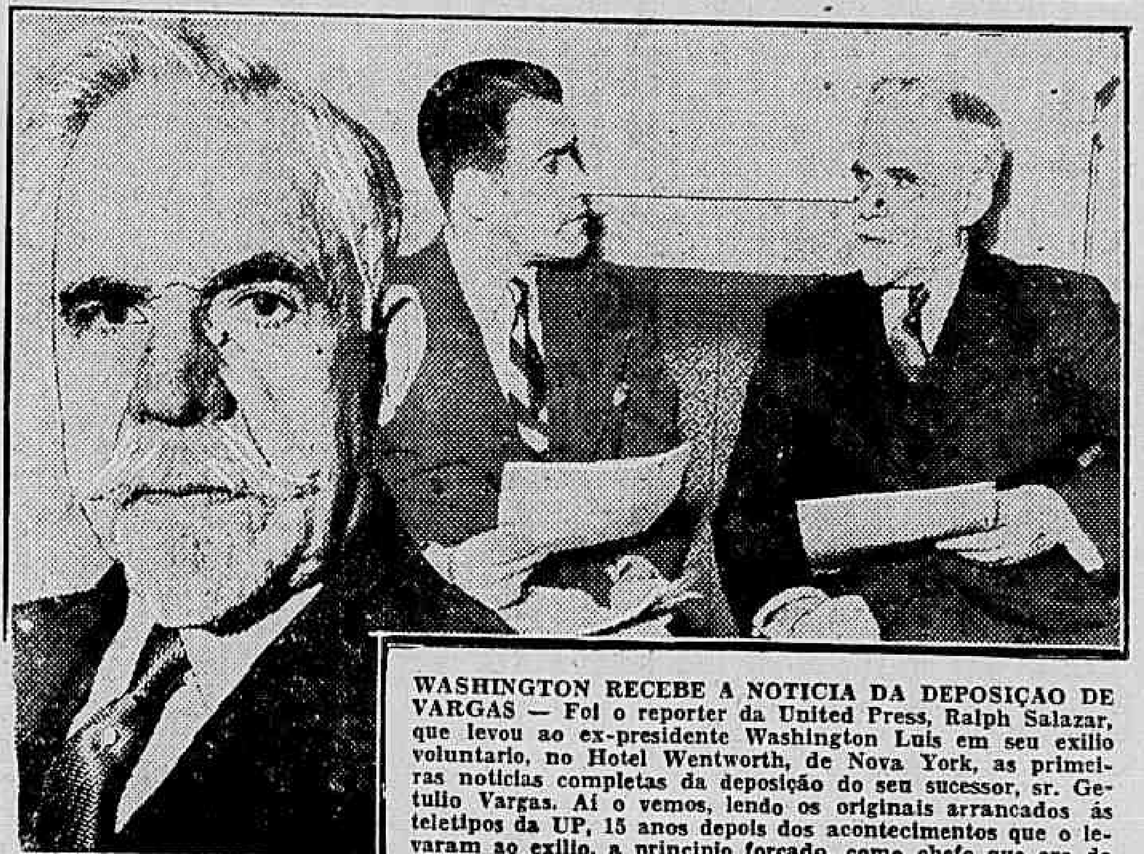

WASHINGTON RECEBE A NOTICIA DA DEPOSIÇAO DE VARGAS — Foi o reporter da United Press, Ralph Salazar, que levou ao ex-presidente Washington Luis em seu exilio voluntario, no Hotel Wentworth, de Nova York, as primeiras noticias completas da deposição do seu sucessor, sr. Getulio Vargas. Aí o vemos, lendo os originais arrancados ás teletipos da UP, 15 anos depois dos acontecimentos que o levaram ao exilio, a principio forçado, como chefe que era do governo deposto pelo então vitorioso Vargas, depois voluntario, consequente á sua decisão de não voltar ao país enquanto o seu antigo ministro da Fazenda ocupasse o poder. Aí o vemos ao lado do reporter, lendo os detalhes dos acontecimentos do dia 29 de outubro, e ainda posando na mesma ocasião para a sua mais recente fotografia. O sr. Washington Luis declarou que embarcará para o Brasil tão cedo obtenha passagem, esperando passar na patria o proximo Natal

HORAS MIRACULÓSAS

J. E. DE MACEDO SOARES

A história da nossa Marinha é bem simples. Tôda vez que o Brasil precisou de seus serviços, ela os prestou com dignidade e dedicação até o fim. Sempre cumpriu o seu dever na paz e na guerra.

Agora mesmo, vêm de árdua e extenuante campanha na defesa do nosso litoral e das rotas marítimas. A sua tarefa, em íntima conjunção com a Marinha norte-americana, apresentava todos os aspectos delicados de uma política de aliança militar. A atitude dos nossos oficiais e marinheiros foi impecável. Não opuseram a mínima nuga de amor-próprio ou de escrúpulo, que pudesse perturbar a colaboração ou prejudicar o serviço. Sem dúvida os chefes navais dos Estados Unidos deram, desde logo, provas de alta compreensão do temperamento brasileiro e as oficialidades e marinhagens da grande República do Norte foram sempre perfeitas no trato com os nossos. Êsse admiravel acôrdo estendeu-se, aliás, a tôdas as frentes de ação militar, no mar, no ar e em terra. Tomou tais proporções de sincera fraternidade, criou no ânimo popular brasileiro, que é a realidade humana das corporações militares — uma tal amizade de coração franco e aberto, amizade tão proveitosa para o êxito dos objetivos comuns de guerra e tão meritória para o nosso país — que nela refletindo, devemos admitir ter sido obra de um propósito divino.

Inquirindo diretamente, insistindo em ouvir, em indagar de soldados, marinheiros e aviadores; juntando à nossa observação pessoal, a de amigos igualmente curiosos de tão raro fenômeno, chegamos à conclusão de que houve entre os nossos e os norte-americanos um entendimento perfeito. Por maiores que fôssem os trabalhos, as canseiras, os sacrifícios da guerra em comum, nunca aconteceu o mínimo desentendimento, a mínima dificuldade propositai entre os homens das duas fôrças aliadas. Todos que conhecem as crônicas das grandes alianças militares entre os povos mais civilizados e mais poderosos do mundo, sabem que o fenômeno brasileiro-norte-americano não tem precedentes. Por isso, devemos concluir, que raia pela intercessão divina.

* * *

Ontem, um homem do povo dizia-nos que as festas da Marinha só tinham um defeito: estavam um pouco atrasadas. A nosso ver não estavam e até acreditamos que vieram em hora tão justa e tão oportuna que revela o dedo de Deus.

Estamos insistindo em milagres. O fato é que a última quinzena da nossa historia anda tão carregada de bondades, de soluções felizes, de boa vontade, de desprendimentos, de recuperação da justiça, de sinceridade na intenção de acertar — que somente o milagre explica.

No ânimo popular se vai alastrando essa extraordinária convicção. Nenhum povo da Terra caido tão baixo num regime de fôrça, logrou libertar-se com tão poucos sacrifícios e sofrimentos. E não foi só libertar-se da tirania dos usurpadores. Juntou-se a cada ato da libertação, uma espécie de ementa da incompetência, da mesquinharia e da idiotice dos propósitos da ditadura, cujos erros e crimes revelavam-se por si mesmo, como se quisessem expressamente ajudar e justificar a reação vitoriosa. Assim, foi o próprio ditador que nos conduziu pela mão em tôdas as fases de sua demolição e, por último, deu em si-mesmo o golpe da nomeação do chefe de Policia de jeito a que não nos restasse outro recurso senão derribá-lo definitivamente.

A Marinha tomou na breve campanha da libertação nacional, a mesma parte, que o Exército e a Aviação. Procedeu com o mesmo nobre desinterêsse e patriotismo das outras corporações. Serviu o Brasil com a modéstia e simplicidade com que o serve habitualmente na paz e na guerra. Depois disso, chegou a sua vez de desfilar nas ruas da cidade, somando-se todos os seus generosos serviços no interno e no externo, para merecer o máximo de gratidão dos brasileiros.

* * *

Não sabemos se as autoridades navais tiveram um pensamento para o sr. almirante Henrique Aristides Guilhem que bem mereceu da Marinha, dirigindo-a na preparação e na execução da guerra.

Supomos que o ilustre chefe teve mesmo certa participação no milagre da recuperação da nossa liberdade, não se deixando envolver nas manigancias getulistas do sr. Agamemnon Magalhães. Seja como fôr, a verdade é que encerrou sua carreira ministerial com dignidade, não destoando do clima de honradez e desinteresse que asfixiou a ditadura e o ditador.

Por tudo quanto tem acontecido, a hora no Brasil, é de agradecer a Deus. Se o que está ocorrendo é próprio da natureza, então devemos convir que às vezes a natureza é tão perfeita que parece obra saida diretamente das mãos divinas. Estamos, pois, vivendo horas miraculosas quer seja isso mesmo ou coisa igualzinha a isso.

O que os católicos querem: "Propriedade para todos

Declara ao DIARIO CARIOCA o prof. Hamilton Nogueira, candidato da UDN a senador — Contra a propriedade de ninguem dos comunistas, o direito de todos á propriedade — A maioria dos catolicos com Eduardo Gomes — Não combater o comunismo: absorve-lo

Divulgados os nomes que compõem as chapas da UDN e do PR ao Conselho Federal e á Camara dos Deputados, resolveu o DIARIO CARIOCA, para o melhor pronunciamento do eleitorado carioca no pleito de 2 de dezembro, dar inicio a uma serie de entrevistas com os diversos candidatos, no sentido de conhecer as idéias que cada um levará para o Parlamento.

Sem que isso importe em esquecimento dos programas dos dois partidos — aos quais evidentemente estão presos os futuros parlamentares — mas, até pelo contrario, dentro desses amplos programas, é que cumpre esclarecer, em função da especialidade ou da tendencia dos componentes das chapas, quais os projetos que terão as suas preferencias e pelos quais se baterão na Camara ou no Senado.

O PROF. HAMILTON NOGUEIRA

Para dar inicio a esta "enquete", procuramos o professor Hamilton Nogueira, que figura ao lado do sr. Osvaldo Aranha

(Conclue na 2ª pag.)

Prof. Hamilton Nogueira

NOVO ENCONTRO ENTRE O "BIG THREE"

Truman e Attlee estudarão o "caso" da bomba atomica — Melhores relações com a Russia

LONDRES, 8 (U.P.) — Circulos diplomaticos expressaram a crença de que Attle e Truman procurarão estudar a projeção da energia atomica sobre a politica exterior, e a possibilidade de melhorar as relações anglo-norte-americanas com a União Sovietica, por meio de uma reunião dos "Tres Grandes". Afirma-se tambem que Attlee — que deve sair amanhã do aeroporto de Northolt, rumo aos Estados Unidos, está preparado para estudar o curso das negociações financeiras e economicas anglo-norte-americanas que estão sendo realizadas atualmente em Washington.

Os observadores britanicos dizem esperar que antes do regresso de Attle á Inglaterra terminarão satisfatoriamente estas conversações. Um dos principais topicos das discussões entre Truman e Attlee e Mackenzie King será o "controle futuro da energia atomica", na opinião dos circulos autorizados, que dizem que a questão interessa cada vez mais as relações internacionais.

NOVO CONVITE A STALIN

Circulos chegados ao primeiro ministro inglês dizem que depois de terminadas as conversações anglo-norte-americanas será feito um novo convite ao generalissimo Stalin para entrevista com os lideres britanico e norte-americano. Afirma-se que tal reunião não somente permitirá que Attle e Truman exponham seus pontos de vista sobre a energia atomica com Stalin, senão tambem que daria aos "Tres Grandes" oportunidade para estudar a situação mundial

Acredita-se tambem que os "Tres Grandes" poderão considerar alguns aspectos do convenio de Potsdam, que segundo

(Conclue na 2ª pag.)

Assalto da coordenação à propriedade privada

O Delegado da Turfa apropria-se e explora uma turfeira com todo seu equipamento — Escandalos denunciados ao ministro da Justiça — Nome do acusado: J. S. Maciel Filho

Ao professor Sampaio Doria, ministro da Justiça, foi endereçado o seguinte telegrama:

"No momento em que o Brasil volta ao regime da ordem juridica, cumpro dever indeclinavel protestar junto v. ex. contra o maior atentado já praticado neste país contra lidimos direitos adquiridos e contra a propriedade particular, por deshonestos delegados diretos da coordenação de mobilização economica. Assumo perante v. excia. e a Nação a responsabilidade das graves acusações que ora faço, revelando as iniquidades praticadas pelo delegado da Coordenação para o setor turfa. José Soares Maciel filho. Esse individuo, conhecido jornalista dos mais ativos na defesa da ditadura pelas colunas da "A Noite", recebeu como premio de seu colaboracionismo o direito de invadir minhas turfeiras de Jacarépaguá, apoderando-se criminosamente de meus galpões, numerosas ferramentas, centenas de consoeiras de peroba de 11 metros, para construções de barcos, numerosas embarcações, mais de uma centena de animais muares e cavalares, 20 mil sacos de carvão vegetal que estavam parte prontos, outros em fabricação, mais de 106.000 metros cubicos de lenha que extraiu das zonas de minhas concessões obtidas nos termos do codigo de minas. Tomado de assalto o meu

(Conclue na 2ª pag.)

Ação imediata para impedir a continuação da ditadura

Os radicais farão frente unica contra Peron—Instabilidade do gabinete

BUENOS AIRES, 8 (De Armando Cocani. Correspondente da United Press) — As negociações para a formação de uma frente democrática prolongar-se-ão, pelo menos, até a próxima semana, porquanto a Junta Diretora do Partido Radical manterá nova conferência com os dirigentes dos partidos da esquerda.

Enquanto isso, esta noite, os peronistas, sob o lema "Irrigoyen - Perón", inaugurarão o seu quartel-general político. A inauguração da sede dos peronistas foi precedida de uma grande propaganda pelas ruas, tendo sido utilizados automóveis com alto-falantes.

A sede dos adeptos do coronel Perón está situada na rua La-

(Conclue na 2ª pag.)

Restabelecida a antiga lei das sociedades por ações

Revogação do decreto da ditadura que permitiu o "assalto" ao "Correio Paulistano"

Na sua marcha para o restabelecimento da ordem legal, o novo govêrno acaba de revogar um dos maiores atentados juridicos da ditadura: o decreto que permitiu o "assalto" ao "Cor-

(Conclue na 2ª pag.)

A ESCLARECIDA OPINIÃO PUBLICA DE CAMPOS EXIGE UM PREFEITO SEM COR PARTIDARIA

Declarações do sr. Edilberto Ribeiro de Castro, sobre um telegrama que teria sido enviado ao interventor fluminense, solicitando a permanencia do prefeito de Campos

Chegando ao conhecimento do DIARIO CARIOCA que o presidente do Sindicato dos Industriais do Açucar e do Alcool do Estado do Rio, sr. Julião Nogueira, teria enviado um telegrama ao interventor fluminense desembargador Abel Magalhães, solicitando, em nome de sua classe, que o prefeito de Campos, sr. Ferreira Paes, fosse conservado em seu cargo — procuramos ontem o sr. Edilberto Ribeiro de Castro, um dos maiores usineiros do Estado e membro do referido sindicato, afim de obter a confirmação ou não do telegrama.

Cientificado do nosso proposito, o sr. Edilberto Ribeiro de Castro prontamente nos declarou:

— Em absoluto. Esse telegrama não pode existir de forma alguma. E não pode existir por varias razões, sendo a mais forte aquela segundo a qual o sindicato é um orgão de classe, criado e mantido para a defesa exclusiva dos legitimos interesses dos usineiros fluminenses, sem finalidade alguma de ordem politica. Sua diretriz exclue qualquer manifestação politico-partidaria. Além disto, que já seria suficiente, há a acrescentar que, no caso especial de qualquer modificação de orientação — no caso, o telegrama a que se refere — só poderia ser decidida mediante consulta aos membros do sindicato — e, neste caso, estou eu, que não recebi consulta alguma.

— Mas, em relação ao prefeito...

— Sim, este é outro ponto da maior importancia na questão, prosseguiu o sr. Edilberto Ribeiro de Castro. O prefeito de Campos é membro do diretorio do P. S. D. Como pleitear, pois, a sua permanencia no cargo, quando a finalidade precipua quer do governo federal, quer do governo estadual, está na garantia de eleições livres e honestas? A simples participação do sr. Ferreira Paes da direção de um partido politico é mais do que suficiente para incriminá-lo de suspeição, como não o ignora o nosso atual interventor, desembargador que é.

— Mas, se tudo isso não bastasse — concluiu o sr. Edilberto Ribeiro de Castro — é do conhecimento geral, e com facilidade o atual governo fluminense poderia informar-se a respeito, o partidarismo ativo do prefeito de Campos. Quem, aliás, admite entre nós que os antigos auxiliares imediatos da confiança dos governos ditatoriais, que nos humilharam até há pouco, fossem capazes de atitudes isentas de facciosismo ou da pratica de atos prejudiciais a todos os interesses politicos que não se confundissem com os exclusivos interesses da ditadura? No caso especial de Campos, então, esta caracteristica ditatorial de repressão da opinião publica, torna-se tanto mais grave, quanto Campos, pelo esclarecimento do seu povo, sempre foi um dos centros fluminenses onde os problemas politicos e todos os outros que, de uma forma, ou de outra, envolvessem interesses gerais do país, sempre encontraram a mais viva das repercussões. Ora, pretender sustentah um preefito que representa uma ameaça á livre participação do povo campista, na campanha democratica que empolga toda a Nação, é mais do que injusto, porque traduz quasi um insúlto á esclarecida opinião publica daquele municipio — concluiu o sr. Edilberto Ribeiro de Castro.

Novo encontro entre o "Big Three"

(Conclusão da 1ª pag.)

os diplomatas provocou divergencias em vista das dificuldades de ser levado á pratica.

Observadores diplomaticos dizem que depois de cinco semanas da terminação da conferencia dos Chanceleres em Londres, não se fez esforço algum para qualquer outra reunião encarregada de preparar tratados de paz. Acredita-se que Attlee, Truman e Stalin, juntos, poderiam resolver tambem esse problema.

A QUESTÃO DA ENERGIA ATOMICA

Sobre a questão da energia atomica, os centros autorizados dizem que o governo inglês se mostra cada vez mais a favor de certa forma de controle sobre as investigações para fins militares ou civis, sob os auspicios da organização das Nações Unidas.

Attlee revelou na Camara dos Comuns que o professor Cockroft, diretor da estação experimental britanica de investigação da energia atomica, estará em Washington, como conselheiro sobre os problemas relacionados com a energia nuclear durante as conversações com o presidente Truman.

DE GAULLE SERÁ ELEITO HOJE

(Conclusão da 1ª pag.)

ticas, a fim de pelo menos tentar a impressão de um gabinete de "concentração nacional". Se o general De Gaulle o conseguirá é coisa que ainda permanece duvidosa no dia de hoje.

Os comunistas e socialistas, entretanto, já declararam publicamente que o programa dos grupos esquerda, elaborado juntamente com os radicais, seria o unico programa governamental a ser considerado pela esquerda.

O partido catolico de Bidault, isto é, o Movimento Republicano Popular, por outro lado, já tem o seu proprio programa, não sendo de crer que ambas as fações cheguem a conciliar as suas tendencias. Todavia, os lideres do Movimento Republicano Popular deverão se avistar com os chefes socialistas e comunistas, na tarde de hoje, a fim de tentarem elaborar uma formula de compromisso. A realidade, porem, é que qualquer acordo real parece extremamente dificil, a menos que os esquerdistas estejam preparados para recuar, no derradeiro momento, do que até agora não evidenciaram a minima intenção. Outra complicação reside no fato de que o general De Gaulle, por si mesmo, já tem o seu programa proprio, o qual naturalmente dificilmente poderá ser conciliado com os programas dos partidos esquerdistas. Assim é que De Gaulle provavelmente procurará repelir as drasticas reduções dos orçamentos militares, bem como os planos para uma nacionalização generalizada, das industrias-chave, conforme as decisões tomadas pelos socialistas e comunistas. Ainda nesta caso haverá grande perigo de sobreviver uma seria crise politica. Finalmente, se os comunistas e socialistas se recusarem a trabalhar com o Movimento Republicano Poplar, é quase certo que o general De Gaulle renunciará, evitando chefiar um governo puramente esquerdista. De qualquer forma, haverá certamente grande atividade politica, durante toda a semana e nos proximos dias da semana entrante.

ELEITO O PRESIDENTE DA CAMARA

PARIS, 8 (United Press) — Felix Goin, socialista, foi eleito presidente da Camara dos Deputados, por maioria de 512 contra doze votos. Os cinco vice-presidentes são Jaques Duclos, do Partido Comunista, eleito por 475 votos; Joseph Laniel, republicano da direita, por 508; André Mercier, comunista, por 505; Henri Teitgen, do Movimento Re- e Paul Jean Bacon, por 457. e Paul Jean aBcon, por 457. Henri Teitgen é pai do atual ministro da Justiça.

ASSALTO DA COORDENAÇÃO Á PROPRIEDADE PRIVADA

(Conclusão da 1ª pag.)

patrimonio na propria séde do Governo da Republica, em novembro de 1942, protestc energicamente junto ao sr. coordenador em numerosos relatorios e telegramas, tendo-o procurado pessoalmente, mas a barreira intransponivel de seu gabinete, chefiado pelo sr. Mario Melo, não me permitiu avistar-me com aquele titular. O fim de todos os meus protestos e reclamações, protocolados conforme os talões do protocolo, indicam, paralisavam invariavelmente "com o doutor Mario Melo". Protestei junto ao coordenador interino, sr. João Carlos Vital, reclamando meus direitos, igualmente sem resultado. Protestei junto ao dr. Neiva, assistente do Coordenador, nada. Fui ao sr. presidente da Republica, tendo o sr. Luiz Vergara, depois de me ouvir, mandado que me dirigisse ao sr. Vargas, em memorial e sempre nada. Sempre o mesmo silencio. O cúmulo mais repugnante da triste historia dos negros dias em que vivemos, durante tão longos anos, estava comprovado. Só em outubro de 1943, diante do clamor que crescia, o sr. Vargas baixou um decreto mandando que fossem exploradas as turfeiras diretamente pela Coordenação, em vista da crise de combustiveis. Nesta altura, já havia eu, pioneiro da nova industria, fornecido 4.000.000 de quilos de turfa á Cantareira, assegurando o trafego das barcas entre Rio e Niteroi, e mais de 4.000.000 de quilos ás industrias do Distrito Federal. Estava eu despojado miseravelmente havia 11 meses, quando veio o decreto coonestar o delito dos poderosos delegados do governo. Nem a indenização que o tal decreto determinava foi feita. E por que? Porque um dos interessados com a turfa de Jacarépaguá era o dr. Paulo Pinheiro Chagas, o altivo mineiro signatario do famoso "Manifesto dos Mineiros", que poria mais tarde por terra a ditadura. Finalmente designado coordenador o sr. Anapio Gomes, que prometera corrigir as injustiças e punir os deshonestos, trouxe-me a esperança da justa reparação ha tanto esperada. Puro engano. Sucederam-se as comissões designadas para apurar direitos e reparar injustiças. Estas se eternizaram. As promessas do novo coordenador não se realizaram. Descobriu-se que o delegado para a turfa não explorára as turfeiras e sim as arcas do Banco do Brasil, onde obteve quatro milhões de cruzeiros, além de haver comprado vultosas quantias em mercadorias em nome da coordenação e revendido em proveito proprio. A gasofina requisitada para o setor de turfa era desviada para o cambio negro, conforme provou o doutor Fernando Castro, em larga reportagem. As contas chegaram em aluvião ao novo Coordenador, que não as pode reconhecer como honestas. Assim a turfa não foi explorada além de poucas dezenas de toneladas entregues á Cia. do Gás que pagou regiamente, não constando na contabilidade essas parcelas. Os caminhões da Coordenação foram empregados no transporte de areia que aos milhares de toneladas o setor turfa explorou na regiao das turfeiras, vendendo ás fabricas de vidros e outras industrias. E' isso apenas uma palida idéia do descalabro que ia no país. Uma pequena amostra num pequeno setor da vida nacional. Agora, que estão á frente dos cargos de responsabilidade da administração publica juristas e patriotas, urge que justiça seja feita, para evitar que maiores prejuizos incidam sobre o nosso exausto tesouro, pois cada dia que retardar a reparação de v. excia., maiores serão os onus que pesarão sobre o erario nacional. A restituição das minhas turfeiras é um imperativo da propria moralidade administrativa bem como o maior imperativo a responsabilização criminal dos que lesaram a nação, desmoralizaram a administração publica e extinguiram o estimulo da iniciativa particular. Não venho pedir favores a v. excia. e sim a restituição de meu patrimonio, que é patrimonio de minha familia. Releve-me v. excia. a indignação de que estou tomado ao dirigir-lhe este telegrama, mas v. excia. compreenderá ser impossivel sopitar a veemencia que agita o meu espirito diante dos fatos apontados. Tenho a honra apresentar a v. excia. meus respeitosos cumprimentos. — FLORIANO NUNES PEREIRA — Avenida Rio Branco, 108".

O que os católicos querem: — Propriedade para todos

na chapa da UDN para o Conselho Federal, e que, segundo tudo indica, tambem fará parte da mesma forma na chapa do PR. O sr. Hamilton Nogueira, professor de higiene na Faculdade de Medicina e de medicina legal na Faculdade Catolica de Direito, é um dos nomes de maior projeção do pensameto catolico brasileiro, e, como tal, dirigente dos mais prestigiados da Liga Eleitoral Catolica. Formando na ala catolica que, por assim dizer, segue aqui no Brasil as diretrizes traçadas por Maritain, pertenceu ao grupo dos fundadores do Centro Dom Vital, entre os quais se contam mais os srs. Alceu de Amoroso Lima, Sobral Pinto, Berilo Gomes, alem de Jackson de Figueiredo, o principal animador deste movimento.

A MAIORIA DOS CATOLICOS COM EDUARDO GOMES

Começando as suas declarações, acentuou o professor Hamilton Nogueira:

— Preliminarmente, se bem que tenha estado, desde o inicio, no movimento de resistencia contra a ditadura, foi com surpresa que recebi o convite da UDN para fazer parte, como representante do pensamento catolico, da sua chapa para o Conselho Federal. Porque nunca fugi ás responsabilidades, aceitei o convite para trabalhar de corpo inteiro, mesmo porque o movimento da UDN, iniciado pelo major brigadeiro Eduardo Gomes, é o primeiro movimento genuinamente democratico que se faz no Brasil. E democratico no sentido cristão.

E continuando:

— Não tenho nenhuma delegação dos catolicos, mas tenho convicção intima de que a grande maioria dos catolicos de nossa terra vê na magnifica doutrinação de Eduardo Gomes a expressão da democracia cristã, tal como a tem definido os grandes Papas da Igreja, inclusive o Santo Padre Pio XII, na sua memoravel alocução de Natal.

CATOLICISMO, VERSUS TOTALITARISMO

A questão social absorve inteiramente a preocupação do professor Hamilton Nogueira, e, pois, em torno dela, giram as principais idéias que o futuro conselheiro das oposições democraticas levará para o Parlamento Nacional. A esse respeito, nos disse.

— Em primeiro lugar, trabalharemos para a reimplantação de um regime verdadeiramente democrático, combatendo todos os resquicios totalitários, qualquer que seja a sua modalidade de expressão: nazismo, fascismo, integralismo, salazarismo, franquismo e comunismo. Claro que do ponto de vista doutrinário, porque no meu modo de ver o combate ás doutrinas deve ser feito através da amplo debate das idéias.

Neste ponto, o entrevistado particularizou seu juizo sôbre o comunismo, dizendo:

— O comunismo deve ser encarado sob dois aspectos: o aspecto doutrinário, como concepção da vida, concepção materialista, por consequência, incompativel, no terreno dialético, não sómente com a doutrina católicas, mas com qualquer outra doutrina religiosa. De outro lado, é inegável que as reivindicações sociais, preocupam o comunismo, com tôda sinceridade, dentro da coerência do seu sistema doutrinário. Mas, o modo de se realizarem essas reivindicações, os processos empregados, são profundamente diferentes daqueles preconizados pela Igreja Católica.

PROPRIEDADE PRIVADA E SUAS LIMITAÇÕES

Feitas estas esplanações gerais, o professor Hamilton Nogueira passou a enfrentar diretamente o problema das reivindicações sociais:

— Ocupa o primeiro plano do trabalho ativo dos católicos o problema das classes trabalhadoras, e, nesse sentido, mesmo nesta campanha atual, os catolicos precederam aos comunistas e as diretrizes fundamentais foram expostas claramente no documento do Episcopado brasileiro, publicado há poucos meses.

E concretizando os futuros projetos que submeterá á apreciação dos seus pares:

— Em primeiro lugar, levamos conosco a idéia de uma justiça social em que sejam respeitados os direitos dos operários, que não podem ser considerados apenas como máquinas, mas como pessoas humanas, colaboradores na aquisição de riquezas. Por consequência, deverão participar dos lucros das empresas, em tôdas as modalidades do trabalho. Não aceitamos como aceita a doutrina comunista a propriedade única, estatal, que escraviza os homens; não aceitamos também os postulados do liberalismo econômico que pregava o direito ilimitado de propriedade. A Igreja condena êsses dois extremos. A fórmula cristã é a seguinte: *mais propriedade, propriedade para todos.*

E depois:

— Como acentuou muito bem Amoroso Lima, num discurso recente em S. Paulo, devem os católicos trabalhar no terreno social no sentido de facilitar aos trabalhadores rurais a aquisição de casa com terreno para cultivarem e aos trabalhadores das cidades os meios para conseguirem a habitação própria.

JUSTIÇA TRABALHISTA PERFEITA

— Trabalharemos, além disso, pela organização de uma perfeita Justiça Trabalhista e pela pluralidade sindical, livre da opressão estatal. Assim como condenamos os partidos unicos, condenamos tambem os sindicatos unicos.

NÃO COMBATER O COMUNISMO: ABSORVÊ-LO

A esta altura, surgiu novamente na entrevista a questão comunista, e o professor Hamilton Nogueira manifestou desejo de esclarecer mais um pouco seu pensamento:

— Combater o comunismo — disse — não significa restrição legal á sua organização partidaria. Os partidos poderão existir dentro da ordem, enquanto não prejudicarem o bem comum.

E mais:

— Como dizia Maritain, a nossa atitude para com os comunistas é diferente para com o comunismo. Em relação ao comunismo, nada, mas se os comunistas nos estenderem as mãos devemos recebe-los de braços abertos. O que os catolicos desejam não é a destruição dos comunistas mas a sua absorção no corpo mistico de Cristo.

E lembrando o cardeal Leme:

— Nós não somos contra ninguem, nos somos pró Cristo.

FAMILIA INDISSOLUVEL E ENSINO RELIGIOSO

A familia e o ensino religioso são os pontos principais da plataforma politica do professor Hamilton Nogueira:

— Um ponto em que nós catolicos somos intransigentes — prosseguiu o entrevistado — é o direito de familia: trabalharemos por manter a organização tradicional da familia cristã, na sua indissolubidade. E trabalharemos para que o casamento religioso tenha efeitos civis. Finalmente, o outro ponto vem a ser o ensino religioso, facultativo, nas escolas e a assistencia religiosa nos hospitais e nas classes armadas. A experiencia da guerra demonstrou a possibilidade da existencia da maior respeitabilidade entre pastores e sacerdotes de todos os credos religiosos — concluiu o professor Hamilton Nogueira.

O TEMPO

TEMPO — Instavel, agravando-se com chuvas e trovoadas.

TEMPERATURA — Ainda elevada.

VENTOS — Variaveis, rondando para o quadrante sul, com rajadas de muito frescas a fortes.

Maxima	29,5
Minima	19,0

Seguiu para o Maranhão o novo interventor

Pelo avião da N. A. B. seguiu hoje para São Luiz do Maranhão, o desembargador Eliazar Campos, novo interventor daquele Estado nortista, que se fez acompanhar do seu filho, dr. Emar Wilson de Aguiar Campos que será o Secretario Geral do Estado.

Ao embarque do ilustre maranhense, compareceram grande numero de maranhenses, figuras representativas da colonia nesta capital.

REVOGADO O 177

(Conclusão da 1ª pag.)

racter de coisa publica para se tornar um favor e uma dadiva do senhor e amo do país durante quase oito anos, que este podia retirar da mesma forma por que aquinhoava. Sua aplicação mais famosa foi a do "Manifesto dos Mineiros", quando foi feita aplicação em massa.

SUAS ORIGENS

Colocada na Carta fascista de 10 de novembro de 37, a arma trazia um prazo de duração de sessenta dias. Findo este prazo, porem, o ditador quiz conservar seu poder de vida e de morte sobre os funcionarios do Estado. Daí a Lei Constitucional n.º 2, á qual a Lei Constitucional de ontem, a de numero 12, tambem se refere.

O Ato Adicional, — como ficou geralmente conhecida a Lei Constitucional n. 9 — pelo qual o sr. Getulio Vargas reformou a Carta de 37 para regular as eleições, sob a pressão da opinião publica desencadeada depois da entrevista José Américo, de fevereiro deste ano, adotou uma solução tipicamente getuliana para o caso: revogou a lei constitucional n. 2 (isto é, o 177), mas tal revogação só entraria em vigor no dia da realização das eleições.

Pretendia desta forma o ditador finalmente deposto, manter a ameaça suspensa sobre a cabeça do funcionalismo nacional durante todo o periodo da campanha eleitoral.

UM EPISODIO DO PASSADO

E vem a proposito lembrar um episodio ocorrido entre o reporter politico desta folha e o sr. Getulio Vargas, na entrevista coletiva de Petropolis, que concedeu á imprensa apenas dias depois da entrevista José Américo.

O reporter perguntou:

— Por que a revogação da Lei Constitucional n. 2 só se tornará efetiva depois de realizadas as eleições?

E o sr. Vargas, com o ar mais candido deste mundo:

— Lei Constitucional n. 2?

— Sim. Aquela que prorrogou o prazo inicial da sessenta dias da vigencia do artigo 177.

E o atual fazendeiro de S. Borja, com um ar ainda mais alheio:

— 177?

— Sim. Aquele artigo que permite ao governo o afastamento de funcionarios por serem contrarios ao regime.

E o sr. Vargas, apelando para um recurso muito seu:

— Ah! Mas pode estar certo que eu não o aplicarei com carater politico. Eu lhe dou minha palavra.

Por não confiar na sua palavra foi que a Nação o mandou de volta a S. Borja. E, felizmente, já agora a não aplicação do 177 não depende mais desta palavra. Tornou-se lei.

OUTRAS FORMAS DO 177

Mas o trabalho não está concluido ainda. Ontem mesmo esteve em nossa redação uma comissão da "União Democratica Portuaria", que nos pediu publicidade para o seguinte apelo:

"A "União Democratica Portuaria", apela para s. excia., sr. presidente da Republica para que seja revogado o artigo 100 do n. 7.897, de 16 de setembro de 1941, inspirado no calamitoso 177, que no momento da redemocratização do país, fere o direito de estabilidade da laboriosa classe portuaria."

E há, na legislação dos organismos para-estatais dispositivos correspondentes que estão exigindo imediata revisão e revogação.

A REGULAMENTAÇÃO

A regulamentação do ato revogatorio de ontem será feita em lei ordinaria, de cuja elaboração se encarrega no momento o ministro da Justiça. Será esta de grande amplitude, prevendo os diversos casos e regulando a reintegração das vitimas do arbitrio getuliano.

Novo diretor dos Correios e Telegrafos

Foi nomeado para substituir o sr. Landri Sales, no cargo de diretor geral dos Correios e Telegrafos, o engenheiro Trajano dos Reis.

ORGANIZADA A FRENTE UNIVERSITARIA DO PARTIDO REPUBLICANO NO DISTRITO FEDERAL

AS REIVINDICAÇÕES DO MOVIMENTO

O Partido Republicano (Seção do Distrito Federal) continua em intensa atividade. A chapa para o Conselho Federal e Camara dos Deputados será apresentada oficialmente dentro de alguns dias. No dia 12 realiza-se na ABI a sessão solene em que serão proclamados os candidatos.

FRENTE UNIVERSITARIA

Foi criada por perto de 100 academicos a Frente Universitaria do Partido Republicano do Distrito Federal. Visa intensificar a propaganda pela candidatura Eduardo Gomes e defender as seguintes reivindicações:

O ESTADO E A LIBERDADE — Era, antigamente, o Estado contra o individuo. A Revolução Francesa pôs o individuo contra o Estado. Mas a marcha irreprimivel dos acontecimentos historicos, colocou o Estado pelo individuo. E' o interesse coletivo primando sobre o individual. A Liberdade deriva desse conceito — Ela só é justa e licita quando almeja o bem comum. A Frente Universitaria do P. R. apresenta as seguintes reivindicações: 1 — Honestidade administrativa, sendo os poderes compelidos a apurarem todas as denuncias não anonimas, que recairem sobre os seus membros. 2 — As liberdades em geral (de reunião, de pensamento e sindical).

EDUCAÇÃO E ENSINO — 1 — Ensino primario obrigatorio, gratuito e livre. Tendencia a gratuidade do ensino secundario, profissional e superior, com adaptação do "Fultime" em beneficio dos docentes e discentes. 2 — Facilidade de aquisição de material escolar aos desprovidos de recursos. 3 — Liberdade de catedra. 4 — Representação dos estudantes junto ás congregações e aos Conselhos técnicos e administrativos dos respectivos estabelecimentos de ensino.

ORDEM ECONOMICA E SOCIAL — 1 — Distribuição mais justa da propriedade. 2 — Imposto progressivo oas rendas, abolindo o imposto sobre vencimentos. 3 — Atração de capitais para fins reprodutivos. 4 — Legislação trabalhista (salario vital, emprego e pao para todos). 5 — Renda dos Institutos sociais aplicada unicamente em beneficio de seus associações. 6 — Redução dos juros e regulamentação da lei de usura.

Para a realização desses nobres ideais democraticos, concitamos a mocidade universitaria e o povo em geral para se unirem em torno da bandeira do glorioso Partido Republicano, que levará, no dia 2 de dezembro, o nome de Eduardo Gomes á presidencia da Republica — lidima expressão do pensamento popular. — A Comissão Executiva".

AÇÃO IMEDIATA PARA IMPEDIR A CONSTRUÇÃO DA DITADURA

(Conclusão da 1ª pag.)

ville, rua esta paralela á rua Tucuman, onde está situada a sede do Partido Radical. A distância entre ambas as sedes é de apenas uma quadra.

A propaganda peronista sob o lema "Irrigoyen - Perón", diz que Perón será eleito presidente da República "pela fôrça... da opinião pública".

Entretanto, os dirigentes radicais continuam herméticos sôbre a tendência para a formação da frente democrática e a única voz francamente otimista foi a do dirigente da provincia de Salta, o qual expressou sua confiança em que "na próxima sessão tudo será satisfatóriamente solucionado".

O comunicado expedido pelos radicais, sôbre a sua primeira conferência com os dirigentes da esquerda diz pouca coisa de concreto, além de que foram trocadas idéias amistosas sôbre o panorama geral, considerando-se "diversos aspectos da situação politica e também sôbre a possibilidade do desenvolvimento de uma ação imediata para impedir a continuação da ditadura e conseguir a normalização institucional do país".

Uma longa lista de organizações profissionais, tais como dentistas, engenheiros, arquitetos, etc., foi enviada aos dirigentes radicais, pedindo-lhes que aceitem a frente democratica. Todavia, o setor "intransigente" continua firme na sua oposição. Isso fez com que as referidas organizações aumentassem, hoje a pressão sôbre os radicais, aos quais foi entregue uma nota acusando os "intransigentes" de serem os responsáveis pela perda do "indiscutível papel de monitor" do Partido Radical na politica argentina.

A nota acusa os "intransigentes" de "falta condenável de sensibilidade politica e social frente o continuismo totalitário, sensual e demagógico".

INSTABILIDADE DO GABINETE

Entretanto, os rumores sôbre a instabilidade do atual Gabinete, fato que já se converteu em fenómeno mais ou menos familiar, foram parcialmente desmentidos pelo Ministro do Interior, general Urdapilleta. Disse o ministro Urdapilleta: "Minha renuncia não existe". Disse ainda acreditar que as versões sôbre renuncias de outros ministros não têm fundamento.

Contudo, fontes bem informadas da Casa Rosada insistem em dizer que está iminente uma crise ministerial. Circulam muitos nomes como futuros candidatos a ministros, porém nenhum fato concreto houve até agora. As duas ultimas renuncias ministeriais, Bartolome Descalzo, do Ministério do Interior, e Comodoro Edmundo Sustaita, da Aviação, foram conhecidas de surprêsa, pela madrugada, juntamente com a nomeação de seus sucessores.

O sucessor de Sustaita, Brigadeiro Baryclome de la Colina, é considerado como um dos entusiastas de Peron nas fôrças armadas. Recorda-se que quando Peron renunciou a guarnição de Campo de Maio exigiu também a renuncia de Colina afirmando que o mesmo havia tentado utilizar a aviação para impedir o movimento contra Peron.

Restabelecida a antiga lei das sociedades por ações

(Conclusão da 1ª pag.)

reio Paulistano", caso já do conhecimento público.

Eis o decreto que o presidente José Linhares assinou ontem:

Art. 1.º — Fica revogado o Decreto-lei 7 375 de 13 de março de 1945 e restaurado o art. 105 do Decreto-lei 2.627, de 26 de outubro de 1940.

Art. 2.º — Esta lei entra em vigor na data de sua publicação, revogadas as disposições em contrário.

"Diz o art. 105:

Art. 105 — As deliberações serão tomadas de conformidade com a regra do art. 94, sendo, entretanto, necessária a aprovação de acionistas que representem metade, no minimo, do capital, com direito de voto, para deliberação sôbre:

a) — criação de ações preferenciais ou alterações nas preferências ou vantagens conferidas a uma ou mais classes delas ou criação de nova classe de ações preferenciais mais favoráveis;

b) — criação de partes beneficiárias;

c) — criação de obrigações ao portador;

d) — mudança de objeto essencial da sociedade.

e) — incorporação da sociedade em outra ou sua fuzão;

f) — proposta de concordata preventiva ou suspensiva de falência;

g) — cessação do estado de liquidação, mediante reposição da sociedade em sua vida normal".

MATOU O PATRÃO PORQUE O SUSPENDERA NO SERVIÇO

Barbaro crime na Garagem da Viação S. Jorge — Tinha 68 anos a vitima

Ontem, cêrca das 21 horas, na Rua Angelina Mota, frente ao número 474, o trocador de ônibus da Empresa Viação S. Jorge, João Francisco de Sá, brasileiro, branco, de 25 anos, conhecido pelo vulgo de "Pernambuco", assassinou traçoeiramente, com duas punhaladas, o proprietário da referida Empresa, sr. Anibal de Almeida Machado, português, com 62 anos de idade residente à avenida Nova York, número ignorado.

COVARDE

O fato ocorreu quando a vítima pretendia tomar o carro de sua propriedade, de chapa 14.06. "Pernambuco", aproveitando o momento em que o ancião se centava para entrar no auto, vibrou duas vezes o punhal, atingindo-a no pescoço e nas costas, o que lhe causou morte quase instantânea.

FÚTIL O MOTIVO

Segundo o que se apurou, motivou o crime uma punição que sofreu há dias o assassino por se ter recusado a fazer um serviço extraordinário que lhe ordenara a vítima. Tendo sido suspenso e como a queixa que apresentou ao Ministério do Trabalho ainda não teve solução, João Francisco encheu-se de rancor contra o seu patrão.

"Deficits" anuais de quinhentos milhões de cruzeiros

DEZ BILHÕES DE CRUZEIROS DE EMISSÃO DE PAPEL - MOEDA

NO CURTO ESPAÇO DE DEZ ANOS — DECLARAÇÕES DO MINISTRO DA FAZENDA SOBRE O AUMENTO DO FUNCIONALISMO

O ministro Pires do Rio, procurado pelos jornalistas acreditados junto ao seu gabinete, no Ministerio da Fazenda, fez interessantes e oportunas declarações sobre a situação financeira do país e o anunciado aumento dos vencimentos do funcionalismo militar e civil da União.

AUXILIO DA IMPRENSA

Declarou o ministro Pires do Rio:

"Tenho prazer de falar aos jornalistas acreditados junto ao Gabinete do ministro da Fazenda e tenho necessidade de seu auxilio para esclarecimento da opinião publica.

Um governo honesto pode suportar a liberdade da imprensa e um governo competente não deve recear a sua critica, antes desejá-la para facilitar-se a explicação dos atos do poder publico.

"DEFICITS"

O problema aflitivo do momento deixou de ser o da ordem para continuar a ser o financeiro, depis de um decenio de "deficits" orçamentarios, superiores á media anual de quatrocentos milhões de cruzeiros, no quinquenio de 34-38, e superiores á media de quinhentos milhões, no quinquenio de 39-43, "deficits" agravados pela espantosa emissão de mais de ez biliões de cruzeiros de papel-moeda de curso forçado, o que elevou o meio circulante de tres bilhões e meio para quatorze bilhões e meio, no curto espaço de um decenio.

INFLAÇÃO

Desde que o custo da vida, medido pelos indices calculados pelo proprio Serviço do Ministerio, começou a elevar-se, manifestava-se o fenomeno da inflação monetaria, naturalmente agravado pela inflação do credito bancario. Começou justamente em 1935 a elevação do custo da vida, para ser de 30% até 1939 e de 107% até 1944, aumento explicavel pela quadruplicação do volume do meio circulante.

A elevação do custo da vida, resultante da desvalorização da moeda, é mal que atinge todos os brasileiros que vivem de salarios fixos, entre os quais figuram os servidores do Estado, civis e militares.

O AUMENTO DO FUNCIONALISMO

Assim como os patrões têm melhorado os salarios de seus empregados, cumpre ao governo o dever de melhorar o salario de seus servidores. Simples dever de justiça, para corrigir o mal da imprevidencia do governo que fez a inflação monetaria, causa predominante senão unica da desvalorização da moeda. Não poderia o governo provisorio de hoje fugir ao cumprimento de seu dever, em face da aflição em que se acham os servidores publicos pelo encarecimento da vida.

NESTA SEMANA

Espero ainda nesta semana levar ao sr. presidente da Republica o resultado dos meus estudos dentro desta orientação."

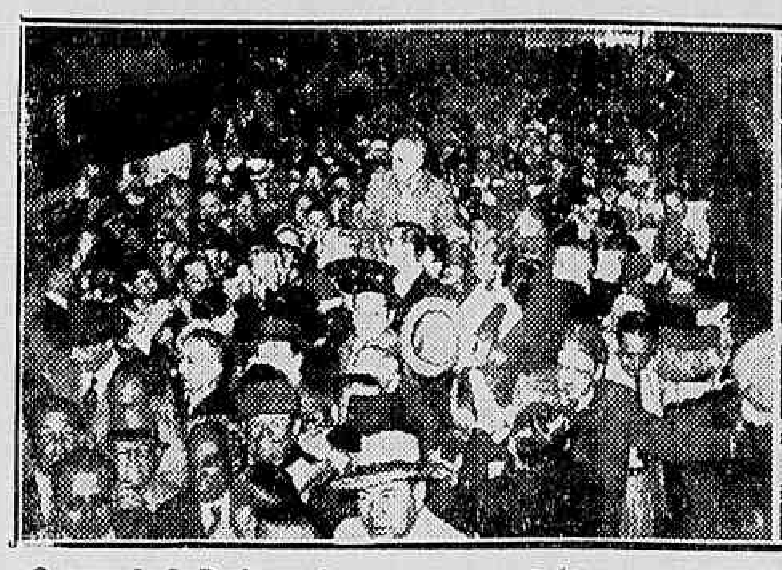

O povo de S. Paulo recebeu com uma verdadeira consagração popular a nomeação do embaixador J. C. de Macedo Soares. Malgrado a sua definição partidaria ao lado do PSD, o novo interventor paulista, pelas suas tradições de honradez pessoal e politica e tambem por constituir para os paulistas o ponto de partida da nova fase politica em que ingressaram na preparação da vitoria definitiva dos processos democraticos, entrou na capital do grande Estado bandeirante sob uma atmosfera da maior simpatia. E do acolhimento ao novo interventor damos exemplo nas duas novas fotografias que publicamos acima, uma da chegada á gare paulistana, quando foi arrebatado nos braços da multidão e outra da posse

Pedida a mudança do prefeito de Cambucí

ALARMADAS AS FAMILIAS DO MUNICIPIO COM OS DESMANDOS

Assinado pelos srs. Vicente Guimarães, José Clementino Alves, Homero de Azevedo é Ramon de Andrade Lira, recebemos o seguinte telegrama:

"A situação politica do municipio de Cambuci, no Estado do Rio, é das mais graves, dados os desatinos do prefeito José Batista, membro ostensivo do Partido Comunista secundado por seu tio, Oscar Batista e seu irmão, Roque Batista, elementos do P. S. D.

A fim de tranquilizar as familias daquele municipio, que têm vivido em constantes sobressaltos, é necessaria a mudança urgente daquela situação".

Visitou o Secretario do Prefeito uma Missão Estudantil

O sr. Cordeiro de Melo, secretario do prefeito, recebeu, ontem, em seu gabinete, em visita de despedidas, a Missão Cultural de Bacharelandos da Faculdade de Direito de Recife, composta dos academicos Mario Marques Meira, Edison Maranhão, Joel Jaime Galvão, Severino Crespo Manso e Galvão Cavalcanti.

Reconhecidos mais dois logradouros da cidade

O prefeito baixou decreto, ontem, declarando como logradouro publico da cidade, com a denominação de Estrada Caribú, o logradouro conhecido com o nome de Caminho do Bonifacio, que começa na Estrada do Gabinal e com a denominação de Estrada Curipós, o logradouro conhecido como Caminho da Panela, que começa na Estrada da Tijuca, ambos no 12.º distrito, Jacarepaguá.

SERÃO SUBSTITUIDOS OS PREFEITOS FLUMINENSES

Muitos queriam "colaborar com o novo governo" — Nada de precipitações, é a diretriz do desembargador Abel Magalhães — Subestimado o fator tempo — O jogo do bicho é uma endemia que precisa de ser tratada — Ignora o interventor que existam casas de contravenção em Niterói

O des. Abel Magalhães falando aos jornalistas

O desembargador Abel Magalhães, novo interventor no Estado do Rio, reuniu ontem os jornalistas, no Palacio do Ingá concedendo a sua primeira entrevista coletiva. De inicio adiantou que as suas declarações eram apenas uma reafirmação de propósitos já enunciados. Como não considera de forma alguma ocioso precisar os pontos principais do programa de governo, apresenta uma declaração, que lê, nos seguintes termos:

"O programa do meu Governo e, portanto, dos meus auxiliares diretos e dos meus colaboradores, através do aparelho administrativo do Estado e dos Municípios, tem por objetivo precípuo o desempenho da alta missão de presidir imparcialmente eleiçoes livres e honestas em 2 de dezembro próximo."

MUDANÇA DE PREFEITOS

"Com este escôpo cabe-me proporcionar ao povo fluminense todas as garantias para que se realize o pleito em um ambiente de perfeita ordem e tranquilidade e, ainda, impedir que a menor parcela dos bens ou da atividade funcional dos servidores do Estado e dos Municipios se desvie para o fim de propaganda eleitoral, em ordem a que os partidos se encontrem em condições de perfeita igualdade.

Assim, os titulares de cargos de confiança na administração estadual ou municipal, que tenham postos em diretórios politicos ou sejam candidatos, devem declinar das suas funçoes para que sejam exercidas por quem não tenha eiva de suspeição".

NÃO PREJUDICAR

"No setor propriamente administrativo, só me cumpre, como tive ocasião de dizer ao assumir o Governo, esforçar-me por não prejudicar o ritmo da relevante obra construtiva da administração transata do sr. Comandante Amaral Peixoto, e por manter em normalidade os serviços publicos, com observancia estrita da lei".

OBRA CONSTRUTIVA

No decorrer da entrevista o sr. Abel de Magalhães teve ocasião de esclarecer que aproveitará na obra que o sr. Amaral Peixoto deixou o que tiver de construtivo. Daí, naturalmente, a expçressão "obra construtiva".

OS PREFEITOS

O assunto que merecia mais atenção dos jornalistas era sem dúvida a substituição dos prefeitos. Embora constante da declaração escrita do interventor, foi objeto das primeiras perguntas.

Respondeu o interventor a uma interpelação afirmando que todos os prefeitos que tinham ligações com diretórios politicos serão substituidos, já estando prontos vários atos de exoneração. (Posteriormente apuramos que a lista das primeiras substituições deve ser dada hoje á publicidade).

QUERIAM COLABORAR

Confessou o sr Abel de Magalhães sua gratidão aos prefeitos, que não negaram suas ligações partidárias. Muitos se ofereceram mesmo para colaborar com o novo governo mas, em virtude da diretriz adotada pelo govêrno, sua colaboração não poude ser aceita.

CUMPRE O DEVER

Sôbre a sua permanência no poder depois das eleições de 2 de dezembro, declara o interventor que nada sabe. Permanecerá se for solicitado para o cumprimento de um dever civico.

SIMPATIAS DO DEIP

Um jornalista filiado a Associação Fluminense de Imprensa consulta sôbre se não seria possível encaminhar o noticiário á imprensa por intermédio daquela associação. Responde o desembargador Abel de Magalhães que nada opõe. Existe um departamento oficial encarregado dêsse serviço, mas, de vez que êsse departamento não desfruta das simpatias dos jornais, não vê inconveniente em que se faça a distribuição por intermédio da associação dos jornalistas.

NENHUM PODER COERCITIVO

Quanto a extinção do Deip (Departamento Estadual de Imprensa e Propaganda) adverte que o govêrno estadual não é tão livre como parece. Seus atos estão sujeitos a estudo e parecer do Conselho Administrativo. Como juiz, não fará nada sem obedecer aos tramites legais e, sem considerar a atuação do Conselho Administrativo no regime anterior, em que era acusado de não constituir empecilho á vontade dos interventores, só poderá introduzir alterações no que existe em matéria de legislação depois de ouvido êsse órgão consultivo. E isso demanda tempo. Contudo, assegura que nenhum poder coercitivo será conservado no Deip.

COMÍCIOS

Sôbre os comícios, informa que a autorização nos Estados depende da medida de ordem geral a ser tomada pelo govêrno federal. Esta não deve tardar, porquanto existe a necessidade de restituição da liberdade de cada um manifestar livremente o seu pensamento partidário.

MACABÚ E OUTROS

Perguntado sôbre se pode adiantar alguma coisa sôbre os inquéritos sugeridos sôbre obras públicas, como nos casos de Macabú, responde que como juiz se acostumou a só expender opiniões diante das provas dos autos e qualquer palavra sua seria uma audácia que não está disposto a cometer.

CIDADÃO BICHEIRO

Vindo á baila a questão da repressão ao jôgo do bicho, anima-se a entrevista. O interventor declara que o major Carvalho Vale, secretário de Segurança, tomará as providências sôbre a repressão legal. Não quer, no entanto, assumir atitudes precipitadas, porque as medidas de repressão precisam de se revestir de garantias para evitar a violência. Em primeiro lugar deve ser investigado se o jôgo existe e em caso positivo, quais são os infratores. Êstes são cidadãos que também merecem a proteção da Justiça.

IGNORA

Causou estupefação a hipotese aventada pelo interventor sobre a existencia do jogo. Então o interventor esclarece que ele, pessoalmente, ignora a existencia do jogo do bicho. Não sabe nada a respeito. Um jornalista afirma que a propria Secretaria de Segurança não possui elementos para confirmar a hipotese da existencia de casas onde se vende o jogo do bicho.

ENDEMIA

Já o desembargador Abel de Magalhães, que tem o habito da dissertação sobre a tese, evitando focalizar a hipotese, fazia uma explanação sobre os perigos da extinção do jogo do bicho citando os exemplos da lei seca gerando o banditismo em alta escala, quando alguem o interrompe para saber se ao menos as casas que vendem o jogo abertamente não sofrerão restrições imediatas. Manifestou novamente o interventor sua opinião de que toda e qualquer medida de carater imediato é perigosa.

NINGUEM PODE COM O BICHO

Disse que, sendo o jogo do bicho mais velho do que ele proprio, interventor, não se deve dar crédito á possibilidade de sua extinção total. É uma endemia a ser tratada. O que se pode é combater a "exploração desabusada e escandalosa" da contravenção. Tudo isso, no entanto, deve ser examinado com todo o vagar. Nova interpelação encarece o aspecto politico dessa "endemia" no Estado do Rio, pois os dinheiros do bicho são sabidamente empregados em propaganda politica e financiamento de campanhas eleitorais. O interventor não responde. Há ainda um aparte sobre o curto prazo de que dispõe o governo para combater a "endemia". Se se fecharem as casas de tavolagem depois do dia 2 de dezembro a providencia não resolverá.

IMEDIATA E NÃO PRECIPITADA

A impressão dos jornalistas era de que o desembargador Abel Magalhães, malgrado as suas excelentes intenções, subestima a influencia do fator tempo, que está inteiramente a favor dos fraudadores de eleições no Estado. A substituição dos prefeitos, por exemplo, se não for feita nestas 24 horas, virá tarde. A máquina eleitoral do sr. Amaral Peixoto continua montada, sendo a ação imediata a principal necessidade para garantia de eleições livres. O temor de precipitação revertendo, no caso, em beneficio da fraude organizada.

EXALTAÇÃO

Um incidente despertou da cisma os representantes da imprensa. Foi a noticia de que havia descontentamento quanto a certas escolhas feitas pelo interventor, citando-se os casos dos srs. Pio Otoni, diretor do Departamento de Educação e Cultura, e do secretario das Finanças, antigos membros da Ação Integralista. Uma voz se ergueu, em protesto. Era o sr. Pio Otoni, que se encontrava presente e contou que realmente entrara para o integralismo "para conhecer mas se retirara, negando-se a prestar juramento, pelo que recebeu um despacho malcriado do chefe provincial Jaime Silva. Atribuiu a declaração a interesses de comunistas. Sempre fora, sim, anti-comunista. Contudo persistiu a acusação e o interventor passou a tratar de assuntos gerais, sem interesse de divulgação.

Não foi aceita a exoneração do presidente do I. R. B.

Conservar-se-á no cargo de presidente do Instituto de Resseguros do Brasil o sr. João Carlos Vital.

Lembramos que este senhor havia apresentado ao presidente Linhares, um pedido de exoneração da presidencia daquele Instituto, o que não lhe concedeu o presidente da Republica, por tratar-se de autoridade idonea, merecedora de toda a sua confiança.

Tem novo diretor o Montepio dos Empregados Municipais

Convidado pelo prefeito Filadelfo Azevedo, o sr. Alberto Woolf Teixeira aceitou as funções de diretor do Montepio dos Empregados Municipais. O sr. Alberto Woolf Teixeira é oficial de Fiscalização, foi delegado Fiscal, diretor do Departamento de Turismo e, por varias vezes, presidente do Clube Municipal.

TOMOU POSSE O NOVO PRESIDENTE DO SUPREMO TRIBUNAL FEDERAL

Empossados, tambem, os ministros Lafayette de Andrade e Edgar Costa — A solenidade

Os novos ministros empossados, os srs. Lafayette de Andrade e Edgar Costa

Tomou posse, ontem, á tarde, nas funções de presidente do Supremo Tribunal Federal, o ministro Castro Nunes, nomeado para substituir o antigo presidente, ministro José Linhares.

O ato teve carater solene, comparecendo grande numero de pessoas, membros do Ministerio Publico, advogados e funcionarios daquela Alta Corte.

Durante a solenidade, o ministro Castro Nunes pronunciou ligeiras palavras, externando seus sentimentos, ao assumir o alto posto de que foi investido. O professor Hahnemann Guimarães falou, a seguir, saudando o novo presidente do Supremo Tribunal Federal.

POSSE DOS NOVOS MINISTROS

A seguir teve inicio a cerimonia de posse dos novos ministros, Edgar Costa e Lafayette de Andrade. Em primeiro lugar, tomou posse o ministro Edgar Costa, pronunciando, nessa ocasião, ligeiro discurso. Em seguida, o ministro Lafayette de Andrada que pronunciou um discurso, cheio de palavras de fé e de exaltação ao Direito á Justiça e á Liberdade.

Continua no Banco da Prefeitura o sr. Mario Mello

O prefeito Filadelfo Azevedo resolveu não aceitar o pedido de exoneração que lhe foi formulado pelo sr. Mario Melo, atual presidente do Banco da Prefeitura do Distrito Federal.

TOMOU POSSE O NOVO MINISTRO DA PASTA DA AGRICULTURA

A recepção no Ministerio — Escorço biografico

Depois de tomar posse, no Palacio do Catete, do alto cargo de Ministro da Agricultura, o sr. Teodureto Camargo dirigiu-se áquele Ministério, onde, na presença de vários diretores, funcionários, representantes de agricultores, cooperativas, jornalistas e pessôas amigas, foi o novo titular investido nas funções da sua pasta.

RECEPÇÃO

Durante a solenidade usaram da palavra diversos oradores, tecendo todos referências elogiosas ao sr. Teodureto, fazendo ressaltar as suas virtudes de homem publico e os seus indiscutiveis conhecimentos técnicos, de ciências agronômicas.

APOIO AO GOVERNO

Respondendo, afirmou o Ministro que reconhecia as dificuldades por que está passando o país urgindo grande dose de bôa vontade dos legitimos patriotas, para a reintegração definitiva da Nação, num regime verdadeiramente democrático, e terminou concitando todos a dar o mais decidido apoio ao governo então vigente.

ESCORÇO BIOGRAFICO

O sr. Teodureto Leite de Almeida Camargo nasceu em São Paulo a 22 de setembro de 1880. Cursou a Faculdade de Direito e a Escola Politecnica daquele Estado, tendo feito depois o curso da Escola Superior da Agricultura de Berlim e da Universidade de Munich. Tem exercido já diversos cargos, na administração do país, destacando-se: Diretor do Posto Zootécnico Federal em Ribeirão Preto; diretor do Instituto Agronômico de Campinas, e muitos outros, alem de ter funcionado como professor catedrático da Escola Superior de Agricultura de Piracicaba e ter sido o representante do Brasil no Congresso de Agricultura na Bélgica e no II Congresso Internacional de Motocultura na França.

"FEERIE" NA GUANABARA — Os navios da Armada de Guerra, ancorados na Guanabara ofereceram ontem um espetaculo de "feerie". Todas as belonaves de luzes acesas a lançarem "very-lights" no espaço. A gravura acima é um aspecto da festa da Marinha

O sr. Virgilio de Melo Franco, secretario geral da UDN, reuniu ontem, num almoço intimo, aquele grupo de jornalistas que, mais de perto, participou do esforço de redemocratização do país, para que juntos recordassem as fases mais vivas da campanha de libertação, a que procuraram servir sempre com o seu melhor esforço profissional. A este almoço, que se realizou na ABI, estiveram presentes os jornalistas Vitor do Espirito Santo, Pompeu de Souza, Aguinaldo Freitas, Odilio Costa Filho, Alceu Marinho Rego, Raul Lima, Mario Pedrosa, Adalberto Coelho, Edgar Mata Machado, Neiva Moreira, R. Magalhães Jr. Foram convidados tambem para este almoço os srs. Luiz Camilo de Oliveira Neto, Bilac Pinto, Magalhães Pinto e Afonso Arinos de Melo Franco

Diario Carioca

S. A. DIARIO CARIOCA — Diretoria: Horacio de Carvalho Junior, presidente; Danton Jobim, secretario; J. B. Guimarães, gerente.

PRAÇA TIRADENTES 77 — Telefones: Direção: 22-3023 e 22-1785. Secretaria: 42-5571; Redação: 22-1559; Gerencia: 22-8038; Publicidade: 22-3018; Oficinas: 22-0824.

NUMERO AVULSO: Cr$ 0,40; aos domingos, Cr$ 0,50. Por avião Cr$ 0,60. Assinaturas: anual Cr$ 90,00; semestral Cr$ 50,00.

SUCURSAIS: — São Paulo rua Xavier de Toledo, 84, 1º and. tel. 4-0896; Belo Horizonte rua da Bahia, 919, tel.: 2-0765. Curitiba rua Zamenhof Lima 220.

ANO XVIII 9—XI—1945 N. 5.333

A nossa opinião

Parabens ao Interventor Fluminense

MAIS um dia se escoa sem que nenhuma providencia tenha sido tomada no Estado do Rio de Janeiro em relação á prometida substituição dos prefeitos facciosos. Os delegados de confiança do genro do ditador deposto continuam disseminados pelo interior fluminense, cabalando desbaladamente pelos seus candidatos. As noticias que nos chegam á hora em que escrevemos, de diversos municipios indicavam a tensão existente nas correntes oposicionistas, que vêem por um óculo as garantias necessarias ao livre pronunciamento das urnas.

Estamos, praticamente, a vinte dias do pleito, descontadas as ultimas 48 horas antes da data de 2 de dezembro, nos quais a lei proibe qualquer atividade politica. A substituição dos prefeitos continua, entretanto, em estudos, enquanto os partidarios do sr. Ernani Peixoto já começavam a gabar-se de que sua maquina estava funcionando no interior com pleno rendimento. Chegam a jactar-se de que teria sido um logro para as oposições a entrega do poder ao Judiciario.

Agora, entretanto, o desembargador Abel Magalhães fez declarações peremptorias. Os prefeitos que são membros dos diretorios pessedistas ou candidatos a postos eletivos serão imediatamente afastados. Ontem mesmo, o interventor exonerou dezenas deles.

* * *

Com a mesma franqueza com que criticamos a demora do governo fluminense na solução do caso, cumpre-nos hoje elogiar a atitude do sr. Abel Magalhães prometendo pôr cobro á compressão oficial no interior. Não atribuimos isso, necessariamente, á nossa leal advertencia de ontem, mas ao espirito reto do ilustre magistrado, que viu, á luz da sua propria consciencia de juiz, a incuravel contradição entre a permanencia dos prefeitos facciosos nos municipios e a finalidade do movimento vitorioso de 29 de outubro.

Isso, entretanto, não basta. E' imprescindivel que o interventor no Estado do Rio passe imediatamente das promessas aos fatos. Cada dia que passa é um triunfo para os fraudadores de eleições. Se ha dificuldades na substituição dos prefeitos, que se adote um criterio geral investindo na função os promotores. De qualquer modo, o importante é agir sem demora.

* * *

Nossos votos são para que nos demais Estados os delegados do poder central ajam no mesmo sentido, a fim de garantir efetivamente a liberdade do pleito. Se o não fizerem, não ha duvida que estão faltando ao seu dever e descumprindo escandalosamente a missão que lhes foi confiada.

O presidente Linhares não poderá deixar de dar instruções precisas a respeito, através do seu ilustre ministro da Justiça, sr. Sampaio Doria, no sentido de que fossem imediatamente removidos, sem perda de um só dia, todos os chefes de executivos municipais que participem ativamente da politica.

* * *

Poder-se-ia dizer que nem todos os interventores nomeados pelo novo governo são elementos extra-partidarios. Estados houve, embora muito poucos, onde, por circunstancias especiais, não se entregou o governo a membro do poder judiciario.

Em primeiro lugar, é preciso convir que a substituição dos prefeitos politicos é muito mais importante para a liberdade das eleições que a do proprio interventor, pois é sabido que o prefeito é que exerce efetivamente a compressão sobre o eleitorado, concedendo ou recusando medidas essenciais ás atividades das populações dos municipios.

Em segundo lugar, não ha negar que em quase todos os Estados onde não foram designados juizes para as interventorias, a escolha recaiu em nomes de cidadãos bem aceitos pelas proprias oposições, como no caso de S. Paulo, onde a nomeação do sr. José Carlos de Macedo Soares foi tão bem recebida que o proprio sr. Altino Arantes, prestigioso lider perrepista, congratulou-se com o Estado pela escolha do Governo Federal.

De modo que, em que pese ao caso isolado de Alagoas, não ha duvida que os chefes do Executivo nomeados pelo presidente Linhares fora dos quadros da magistratura tiveram excelente acolhida por parte dos adversarios do governo deposto.

Justo, pois, é que esperemos deles providencias imparciais, para assegurar lisamente a livre manifestação do povo nas eleições do dia 2 de dezembro.

Sabemos que a medida exige firmeza e coragem moral da parte dos novos interventores, mas estamos certos de que eles não trepidarão em cumprir o seu dever, revestindo-se, por um imperativo civico da hora excepcional que atravessamos, dos atributos da judicatura.

Os queremistas e a eletrificação

DURANTE a presente campanha politica, que dura ha apenas oito meses, logrou o sr. Getulio Vargas inaugurar tres trechos da linha eletrificada suburbana carioca, sendo um de Bangu' a Campo Grande, outro desta ultima a Santa Cruz e o terceiro entre Pedro II e Honorio Gurgel, na Linha Auxiliar. As tres inaugurações visavam objetivos politicos, fornecendo lastro para a propaganda do queremismo. Quem conhece as condições infames em que viajam os passageiros de algumas das linhas de suburbios da Central, pode perfeitamente avaliar como foi facil, apenas com essas tres inaugurações, apresentar-se o sr. Getulio Vargas como o Pai dos Pobres, perante as populações beneficiadas.

Os agentes do queremismo deram agora para espalhar que o governo do presidente Linhares resolveu suspender as obras de eletrificação planejadas para ligar Honorio Gurgel a Belfort Roxo. A noticia é falsa. Prosseguem os trabalhos já iniciados no trecho entre Honorio Gurgel e Pavuna, e não pararão ali, indo até Belfort Roxo, conforme estava previsto. Aliás, a execução de tais obras é coisa simples, pois tudo se resume em plantar postes e estender fios, a exemplo do que se fez nos ultimos meses entre Bangu' e Santa Cruz, numa extensão de 23 quilometros. De Honorio Gurgel a Belfort Roxo são apenas 12 quilometros.

Tranquilizem-se as populações servidas pela Linha Auxiliar e a Rio d'Ouro, que o governo atual, embora preocupado em realizar economias não paralisará as obras uteis e inadiaveis já iniciadas. E os agentes do queremismo que procurem outros argumentos para intrigar em favor do estancieiro de São Borja, pois este da eletrificação não colhe.

Os votos dos "pracinhas"

FOI o DIARIO CARIOCA o primeiro jornal que levantou a idéia de ser prorrogado o prazo para o alistamento dos soldados brasileiros que tomaram parte na guerra, defendendo, lado a lado, com os camaradas das Nações Unidas, os grandes principios democraticos. Não parecia justo que os nossos bravos "pracinhas", que lutaram pela democracia, se vissem impedidos de colaborar com seus compatriotas pela restauração dessa democracia, na frente interna, no campo pacifico das urnas.

A idéia foi recebida com gerais aplausos e teve a melhor simpatia no Tribunal Eleitoral Superior. Agora mesmo, esse orgão acaba de aprontar a relação de um ante-projeto, a ser encaminhado ao chefe do Governo, num sentido mais amplo do que pleiteamos. Diz o referido ante-projeto que os brasileiros incorporados ás Forças Armadas durante a guerra com a Alemanha e a Italia, poderão votar em qualquer mesa receptora, mediante a exibição do certificado de desincorporação posterior a 2 de outubro de 1945 e que os oficiais, que, em virtude do entendimento criado pelo serviço ativo não tenham sido alistados até 2 de outubro de 1945, poderão tambem votar em qualquer mesa receptora, mediante prova do impedimento fornecida pelo respectivo Ministério.

O presidente Linhares, certamente, dará sua aprovação a esse ante-projeto, transformando-o em decreto-lei. E assim, ficará solucionada uma questão que incarna um alto sentimento de justiça.

Um preito de Justiça

QUANDO o sr. Georgino Avelino foi nomeado interventor federal no Rio Grande do Norte, o DIARIO CARIOCA, que conhece de perto o feitio e a formação moral desse brilhante jornalista, não teve duvidas em afirmar que a sua gestão, á frente daquele cargo, se notabilizaria pela serenidade de atitudes e pelo respeito ao direito de opinião.

A despeito de estar militando em campo politico oposto ao nosso, tinhamos a certeza de que o nosso antigo companheiro jamais se prevaleceria das funções de que se revestira, para exercer qualquer compressão sobre os seus adversarios.

Deixando, agora, a interventoria, em consequencia dos acontecimentos de 29 do mês passado, o sr. Georgino Avelino pode, a qualquer momento, se apresentar diante dos seus conterraneos, de cabeça erguida, certo de que soube cumprir, rigorosamente, o seu dever. E, tambem, perante a Nação, o nosso velho companheiro, sem nenhum constrangimento, prestará contas dos seus atos, desafiando qualquer acusação que o desabone.

Folgamos em poder falar assim sobre um homem que se coloca em pontos diferentes dos nossos, mas que merece esse preito de justiça, num momento em que, fora do poder, vem para o campo da luta como simples cidadão, para defender e sustentar as suas idéias, politicas.

* * *

Falta dagua

NO dia em que os jornais deixarem de clamar contra a falta dagua, porque esta tenha chegado em abundancia á mui nobre e leal cidade do Rio de Janeiro, podemos nos ajoelhar e dar graças a Deus pelo termino de tamanha calamidade. Mas, enquanto esse dia não chega, é justo que o povo reclame providencias dos poderes publicos e o faça por todos os meios ao seu alcance.

Neste momento, a cidade está novamente sem agua. Inumeros são os bairros que estão submetidos ao tremendo suplicio. Entre eles, Botafogo está numa situação de verdadeiro horror. Ha quinze dias, as torneiras entraram em greve. Nem uma gota, para constar. Nem agua para beber, nem agua para banho. Verdadeira tragédia.

Não é possivel que isso continue, por mais tempo. Urge socorrer a cidade que tem sêde. Passado para a Prefeitura o Serviço de Aguas e Esgotos, depois de uma dramatica odisséia no Ministério da Educação, foram feitas varias promessas no sentido de melhorar o fornecimento dagua até á sua completa normalização. Compreendemos, todos compreendem, as dificuldades da Prefeitura. Mas, convenhamos, uma rua, ha 15 dias sem agua, já é demais.

* * *

Os servidores das autarquias

O SR. Pires do Rio, ministro da Fazenda, acaba de fazer interessantes declarações á imprensa sobre o aumento de vencimentos dos funcionarios publicos. Pelas declarações do titular da Fazenda ficaram os servidores da Nação cientificados de que, até amanhã, no maximo, o caso estará em mãos do chefe do Governo.

Estamos, entretanto, seguramente informados de que o ante-projeto ainda em poder do sr. Pires do Rio não trata da situação dos funcionarios das autarquias, que é identica á dos seus colegas das repartições publicas. Ora, como os vencimentos do pessoal daqueles orgãos não são pagos pelos cofres da Nação e sim por eles mesmos, bastará que o presidente da Republica autorize aos presidentes das autarquias elaborarem um plano de aumento na base do que fôr dado aos funcionarios publicos.

Dessa forma, ficará sanado o esquecimento e atendidas as justas aspirações daqueles servidores.

* * *

Os extranumerarios

COM a revogação do art. 177 da carta de 10 de novembro e a possivel anulação da alinea "a", do artigo 197, do Estatuto do Funcionario Publico, a que ontem nos referimos, outra medida que se impõe em beneficio dos servidores publicos é, sem duvida, uma completa revisão de toda a legislação relativa ao pessoal extranumerario.

Atualmente, o extranumerario é um servidor sempre admitido a titulo precario e, constantemente ameaçado de dispensa. Ninguem, nessa situação de insegurança pode trabalhar com eficiencia e dedicação.

Quando se começou a admitir, no serviço publico, o pessoal extranumerario, teve-se como objetivo "suprir a falta do pessoal" (decreto-lei 240, de 1938), e essa admissão era feita sem mais formalidades. Depois, com a amplitude que tomaram os serviços das repartições, a permanencia dos extranumerarios se foi tornando indispensavel e surgiu, então, outra lei (decreto 1909, de 1939), estabelecendo, além de outras, a exigencia da prova de habilitação, que substituiria o concurso para os que se destinam aos cargos de carreira.

E assim foi, até que em 1943, surgiu uma especie de "Estatuto do Extranumerario", embora cheio de falhas e imperfeições.

Hoje, os serviços executados por esses servidores são os mesmos dos demais funcionarios. E já constituem eles a maioria nos quadros dos Ministérios, elevando-se o seu numero a cerca de 150.000. Apesar disso, continuam eles na mesma situação de insegurança. Impõe-se, portanto, uma providencia do novo governo da Republica. E temos a certeza de que o presidente José Linhares dará aquela providencia. E já não será sem tempo...

Monopólio de Transportes

MAURICIO DE MEDEIROS

Ha alguns meses, no momento da constituição da primeira diretoria do Banco da Prefeitura, encontrando o sr. Mario Melo, que acabava de ser distinguido com a nomeação para presidente desse Banco, felicitei-o sinceramente por essa distinção, pois eu considerava a criação do Banco uma das obras mais notaveis da administração Dodsworth.

Disse-lhe o que pensava sobre o papel imensamente propulsor da economia da cidade, que certamente viria a desempenhar esse Instituto, com a sua Carteira de Crédito Agricola e a de Crédito Hipotecario.

Evidentemente o capital do Banco não era grande. Mas, pela legislação que o criou, tantos seriam os seus recursos de Caixa, que rapidamente ficaria ele habilitado a desempenhar-se com vantagem das múltiplas funções que lhe eram atribuidas.

Parecia-me, sobretudo, de extrema importancia, a parte de desenvolvimento agricola, pois a Lei dera ao Banco capacidade de crédito sobre propriedades agricolas no Distrito e em suas vizinhanças e eu via nessa faculdade a possibilidade de uma assistencia técnica centralizada, de modo que, a despeito da divisão da propriedade, os trabalhos agricolas pudessem ser feitos em mutua colaboração, através a assistencia do Banco, com sua maquinaria e seu corpo de técnicos.

Não sei como o sr. Mario Melo compreendeu as minhas entusiasticas explanações. Surpreendeu-me, porém, que ele me citasse um problema que lhe parecia da alçada do Banco e que ele reputava de suma importancia: — o problema dos transportes.

Sem dúvida, para que o desenvolvimento agricola do Distrito e regiões circunvizinhas se faça de modo sensivel com repercussão sobre a vida urbana, a questão do transporte é essencial. Mas não me pareceu que tivesse sido o transporte de carga aquele ao qual o ilustre presidente do Banco se referia e sim ao de passageiros.

Não tivemos tempo de prosseguir na interessante conversa nem de retomá-la. Na verdade, a questão do transporte de mercadorias, isto é, dos produtos necessarios á vida urbana, me parece antes uma questão de combustivel. Naquela ocasião, motivos estranhos, continuavam a manter um feroz racionamento. Mas, desde que fosse libertada a gasolina, como acabou sendo, precisamente no dia seguinte ao da queda da ditadura, o transporte de cargas tenderia a retomar seu nivel normal, por efeito da simples iniciativa privada, que se tornará cada vez mais facil, á medida que dos Estados Unidos forem sendo importados caminhões em quantidade maior.

Quanto á questão de transporte de passageiros, vejo agora que se cogita de uma unificação, que corresponde a um truste, cuja absorção tenderá naturalmente a ser feita pela Empresa que tiver maior força de capital. Não me parece feliz essa solução.

A unificação e monopolio só se justificam como empreendimento do Estado, sem arrendamentos, nem concessões a empresas privadas.

E o que se vem fazendo em muitas cidades da Europa. E o que se poderia fazer aqui. Nesses casos, então, sim: generalizar-se-ia o principio, segundo o qual o transporte por veiculos que rodam sobre trilhos é considerado serviço público. Monopolizado pelo Estado, o monopolio compreenderia o transporte sobre trilhos e por veiculos auto-motorizados.

Enquanto, porém, o Poder Público não se decidir a essa solução corajosa, não vejo a menor vantagem nessa centralização projetada. Haja fiscalização pelo orgãos oficiais das condições em que se executam os serviços de transporte coletivo. Mas deixe-se a iniciativa privada agir por si, nas suas multiplas empresas, sem privilegio de zona nem de itinerario. O público só terá a ganhar com isso. E o papel da Prefeitura, tanto por seus orgãos técnicos, como por seu Banco, não me parece que deva ir além dessa fiscalização.

Nomeações e promoções na pasta da Marinha

O presidente da Republica assinou os seguintes decretos na pasta da Marinha: exonerando a pedido — o vice-almirante Americo Vieira de Melo, de chefe do Estado Maior da Armada e o contra-almirante Artur de Freitas Seabra, de comandante geral do Corpo de Fuzileiros Navais. Nomeando para substituir as vagas aludidas o vice-almirante José Maria Neiva para chefe do Estado Maior da Armada e o vice-almirante Silvio de Camargo para o cargo de comandante geral do Corpo de Fuzileiros.

IMPORTANTES NOMEAÇÕES

Foram ainda por nomeação do presidente Linhares: o vice-almirante Gustavo Goulart para o cargo de diretor geral da Mariha Mercante; o vice-almirante Oscar de Frias Coutinho para diretor de Fazenda; os contra-almirantes Flavio de Medeiros Figueiredo, comandante naval do Centro; Atila Monteiro Aché, diretor geral do Pessoal da Armada e Teobaldo Gonçalves para diretor geral do Ensino Naval.

PROMOÇÕES

Outros decretos foram assinados ainda, promovendo ao posto de contra-almirante os capitães de Mar e Guerra Antonio Guimarães, Raul de Santiago Dantas, Atila Monteiro Aché Francisco Pedro Rodrigues da Silva e Silvio de Camargo.

RECEBIDO PELO PRESIDENTE LINHARES O CORPO DIPLOMATICO

Realizou-se, ás 17 horas de ontem, no Palacio do Catete, a cerimonia de apresentação do Corpo Diplomatico, das nações acreditadas junto ao nosso país.

APRESENTAÇÃO

Depois de introduzido no Salão Amarelo, pelo chefe de Cerimonial do Itamarati, ministro Souza Leão, fôi o Corpo Diplomatico levado á presença do presidente da Republica, sendo, então, apresentado ao presidente José Linhares, pelo chanceler Leão Velcso.

AS HONRAS DE ESTILO

Após a recepção de honra, o presidente Linhares, acompanhado dos ministros de Estado chefe de Policia e membros do Gabinete civil e militar, dirigiu-se á sacada do Palacio, para assistir ao desfile de duas companhias do Batalhão de Guarda, que, sob o comando do capitão Milton Fernandes Melo, prestaram as honras de estilo.

Durante a solenidade, a medida que os embaixadores chegavam ao Palacio, a banda de musica do Batalhão de Guardas executava acordes dos hinos dos respectivos paises. A cerimonia foi encerrada com a execução do Hino Nacional.

Conferida a Cruz do Merito Aeronautico ao gal. Ralph Wooten

Realizou-se ontem, no gabinete do ministro da Aeronautica, perante altas oficialidades e patentes das forças armadas norte-americanas atualmente nesta capital a cerimonia de entrega, pelo brigadeiro Armando Trompowski, da condecoração da Cruz de Grande Oficial do Mérito Aeronautico ao major-general Ralph Worton, comandante das forças armadas norte-americanas no Atlantico Sul, pelos relevantes serviços prestados ao Brasil.

Do Exercito á Marinha

O general Anor Teixeira dos Santos, comandante do Distrito de Defesa da Costa, por motivo da chegada da Esquadra á Guanabara, enviou um telegrama ao ministro da Marinha, almirante Dodsworth Martins, exaltando os bons serviços prestados pelo nossa Marinha de Guerra como guardiã de nossos mares.

O almirante Dodswarth Martins, pela Marinha, agradeceu.

A opinião dos leitores

As cartas para esta seção estão sujeitas a condensação

UMA VITIMA DO 177 — Escreve-nos o sr. Abel de Souza, residente em Afonso Arinos, Minas Gerais, relatando haver sido demitido do seu cargo de fiscal de rendas daquele Estado, em 1937, somente por ser correligionario do sr. Armando de Sales Oliveira. Pede essa vitima da prepotencia getulliana uma revisão do seu caso para que lhe seja feita a devida justiça.

COM O MINISTRO DA MARINHA — Os herdeiros das vitimas do cruzador "Bahia", transmitiram ao ministro da Marinha o seguinte telegrama:

Exmo sr. almirante ministro da Marinha:

Bem ha poucos meses a Cruz Vermelha Brasileira doou aos herdeiros das vitimas do cruzador "Bahia", a importancia de Cr$ 500.000,00 (quinhentos mil cruzeiros), recebida pelo então ministro da Marinha, o exmo. sr. almirante Aristides Guilhem. Acontecendo, porém, que até hoje não conseguimos gosar dos beneficios dessa excelente oferta, solicitamos providencias do atual gestor da pasta da Marinha, no sentido de que ela chegue ás nossas mãos. Somos viuvas, mães, irmãs, filhas, etc., dos oficiais, sub-oficiais, sargentos, marinheiros, fuzileiros navais e taifeiros, os quais sucumbiram, de maneira tragica, naquele cruzador, no momento em que cumpriam o sacrossanto dever de bem servir a patria, quanto aos inimigos do bem estar e tranquilidade do povo civilizado. Confiamos na valiosa providencia de v. excia. que, por certo, não nos deixará de atender. — Os herdeiros".

O PAI DOS POBRES! — O nosso leitor Theomar Jones escreve-nos sobre a continuação da propaganda getulista, e sobre as instruções do ex-ditador aos seus amigos. E diz:

"Que paz poderá reinar na familia brasileira, quando, em surdina, de boca em boca, vai um refrão, afirmando que "Getulio ainda é o homem, tanto assim que nada lhe ousaram fazer?"

Nada, nem mesmo aquilo que constituiu o apanagio do seu governo, e que ele tirou a todos: a Liberdade!

Não sou politico, nem tenho odios partidaristas; entretanto, todo brasileiro tem de lutar pela restauração do direito de viver.

V. s. não desconhece os detalhes verdadeiros da "desistencia" do ditador e sabe, por certo, que o seu gesto para evitar derramamento de sangue é mais uma tirada demagogica, sem efeito algum".

BOLETIM DO DIA

UMA GRAVE QUESTÃO...

JOAQUIM DE SALES

Não aconselho ninguem a se meter em questões de gramatica. Não há assunto mais ingrato. Os contendores nunca chegam a um acordo, e procedendo-se ao balanço final, verifica-se que os polemistas usam nomes que em rigor não lhes pertencem e dão aos filhos nomes patronimicos indevidamente... E o menos que se apura e o bastante para justificar cenas de sangue a proposito de colocação de pronomes...

Se não se tratasse de um mestre consumado, o filho de meu pai não se abalançaria a fazer ligeiros comentarios ás declarações do consagrado glotólogo, professor Sá Nunes que acaba de regressar de Portugal até onde acompanhou a comissão da Academia Brasileira, a fim de rematar com a Academia de Ciencias de Lisboa, os acordos provisorios para a unidade da ortografia definitiva da nossa lingua, no Brasil e no velho Reino. Pelo que nos diz o eminente filólogo, os pontos principais foram liquidados; o Vocabulario Ortografico da nossa Academia está de pé; os portugueses não escreverão mais "preguntar" e sim "perguntar"; escrever-se-á somente "ingurgitar" e não por outra forma, como pleiteiavam os técnicos lusos: todas as palavras que se escrevem com "e" e com "i", com "o" e com "u", com "ch" e com "x", com "g" e com "j", com "ç" e com "s" ou "ss", com "s" ou com "z" obedecerão definitivamente ao Vocabulario de 1943.

Os nomes proprios passam a ter uma dupla grafia: os donos os escreverão, se quiserem, conforme o registo civil ou de batismo; os outros serão livres de o escrever de acordo com a fonetica. Pela fonetica a "Baía" perdeu o "h" e o Egito recuperou o "p" tradicional. Os nomes de lugares seguem a sorte grafica que coube á boa terra.

Uma das vitorias maiores, parecendo a menor, da delegação academica brasileira foi conseguir que "alviçaras" de hoje em diante se escreva "alvissaras". Para chegar a esta conclusão, o professor Sá Nunes lutou com os peritos portugueses em três infindaveis sessões da Academia de Ciencias. Conseguiu provar que "alviçaras" (perdão! "alvissaras") é de origem arabe e assim o entendeu o maior arabista portugues, o sr. Pedro Machado. Para contentar os portugueses e mostrar boa vontade, bem poderia o sr. Sá Nunes propor um acordo: nem "alviçaras" com "ç" nem com "ss". Para pacificar as duas correntes escrever-se-ia de uma e de outra forma, com "ç" cedilhado e com um só "s": "alvisçaras". Ficaria até mais bonito pela variedade de letras, visto como a variedade agrada sempre.

Pelo que concerne á faculdade do dono do nome poder escrevê-lo a seu modo e os estranhos pela fonetica, o caso poderia dar lugar a graves inconvenientes. Suponhamos que o sr. Rui Santiago lavre uma escritura, em notas do tabelião, de venda ou compra de um imovel. Ao tabelião é licito escrever-lhe o nome pela fonetica e a ele fica a faculdade de o grafar, conforme consta de seu registo de nascimento. "Ruy Santhiago" é sempre diferente de "Rui Santiago", pelo que fôra talvez mais prudente que os nomes proprios se escrevessem sempre da mesma forma obrigatoriamente, pelo menos em atos públicos com efeito sobre terceiros.

* * *

De um modo geral, é muito dificil estabelecer a mesma ortografia para dois paises cuja pronuncia popular é acentuadamente diferente. Na quase totalidade dos termos, essa diferença é palpavel; por exemplo: "amar sem ser amado", dizem os brasileiros; e os portugueses: "amaire sem seire amado". "Fleugma" dizemos nós; e os portugueses: "fileuma", enxertando um "i" e suprimindo o "g".

Mas onde a divergencia chega a ser escandalosa é no som dos "pp" que, no Brasil e sobretudo no norte, é acentuadissimo e em Portugal desaparece por completo: "recepção", "percepção", "corrupção", "consumpção", etc., etc.

Tudo isso, porém, é secundario. O essencial seria que as duas Academias realmente se tivessem esforçado por simplificar a nossa ortografia, uma vez que abandonou a etimologia ou a grafia erudita, pela grafia fonetica. Qual a razão de escrever "paiz" com "s" e acento no "i"? Só para confundir com "pais", plural de "pai"... E verdade que o acento do "i" afasta a confusão dos dois nomes; mas para as pessoas de vista cansada (e são milhões no Brasil e em Portugal) a nuança é muito tenue. Ninguem o negará.

Tanto quanto possivel, pois que a ordem é simplificar, simplifiquemos tudo de uma vez. Para que escrever "bem" no singular e "bens" no plural? Escrevamos "ben" (com "n") e no plural acrescentemos apenas um "s". Para que escrever "som" no singular e "sons" no plural? Escrevamos "son" (com "n") e no plural botemos o "s" sem mudar o "m" em "n".

Bastam-nos tambem dois acentos apenas: o circumflexo e o agudo ou o grave. Um destes dois ultimos é escusado. Da mesma forma a crase no "a" deveria ser de uso obrigatorio. "A mulher á que aludes; o livro á que te referiste; á que devo a honra de tua visita? Os palacios á que devemos o esplendor da nossa capital, e assim por diante. Para que perder tempo explicando em que casos tem lugar a crase, esquentando a cabeça dos meninos com regrinhas geralmente mesquinhas. Dêem-me o circumflexo e o agudo e eu viverei em muito boa paz com todos os termos da lingua materna...

Outra coisa que está muito acima de meu entendimento é que, tratando-se de simplificar a ortografia do nosso idioma, hajam os delegados das duas Academias perdido três sessões — umas atrás das outras — a ver como se devia escrever "alviçaras", que acabou com dois "ss" nos costados, só por força da origem arabe desse vocabulo! Por isso mesmo o que os delegados poderiam ter resolvido em sete sessões, só puderam realizar em vinte e sete!... E, por cima de tudo restabeleceram o "c" de carater, quando quase não há mais quem pronuncie esta palavra carregando no "c", nem nela nem nos seus derivados.

Mas enfim tudo acabou bem. Os delegados discutiram e deliberaram cordialmente, voltaram á patria tendo deixado a ditadura em Portugal e não a encontrando mais no Brasil... Foi muito melhor assim. E nem podiamos oferecer melhores ALVISSARAS aos delegados e ao seu eminente consultor tecnico, do que mandando ao cais do porto recebê-los por um representante do dr. José Linhares, muito digno presidente da República.

EXTINÇÃO DA COORDENAÇÃO ECONÔMICA

Desligamento das Comissões de Abastecimentos

Entrou em fase de franco desagregamento a Coordenação da Mobilização Econômica.

Em portaria de ontem, o general Anápio Gomes tomou diversas providências nesse sentido, desligando da Coordenação as Comissões de Abastecimentos do Pará, Maranhão, Alagôas, Bahia, Santa Catarina, Território do Amapá, Território do Rio Branco. Estas comissões serão, por sua vez, extintas quando os govêrnos estaduais ou territoriais respectivos julgarem conveniente. Oportunamente, será feito, também, o desligamento da Comissão de São Paulo.

O Coordenador também declarou em fase de extinção o Escritório Central do Setor da Produção Industrial, cujo encerramento total das atividades dependerá da conclusão dos trabalhos da Comissão designada para estudar e propor as medidas indispensáveis a êsse fim.

Voluntarios para as Unidades Moto - Mecanizadas

Todo cidadão brasileiro, mesmo que já seja reservista, poderá apresentar-se para servir como voluntario, por um ano, nas Unidades Moto-Mecanizadas desta capital, onde terá oportunidade de aprender e especializar-se em varios oficios de interesse para o Exército e o país.

Os reservistas de 1.ª e 2.ª categorias serão aceitos recebendo vencimentos de soldado engajado.

Octavio Babo Filho
ADVOGADO
Rua 1.º de Março, 6-Tel. 43-6256

INICIADO O JULGAMENTO DOS TRAIDORES BALDINO E MARGARIDA

Os advogados da defesa vão contestar o depoimento das testemunhas — Será ouvida na proxima sessão a testemunha Antonio Ribeiro da Silva

Margarida e Baldino no Tribunal, quando eram ouvi dos

Na 2.ª Auditoria de Guerra desta capital, teve início, ontem, às 9 horas, o sumário de culpa dos traidores Emilio Baldino e Margarida Hirchmann, brasileiros que, na emissora de Lago de Como, transmitiam um programa radiofônico de insulto ao Brasil e suas altas autoridades, durante a guerra contra o "eixo".

AS TESTEMUNHAS

No julgamento dos traidores, que está despertando grande interêsse público, depuseram, ontem, o segundo tenente Jaime Marques de Figueiredo Filho e Rubem Pereira de Argolo, além do sargento Alfredo de Almeida Faria, todos da Feb. Nos seus depoimentos, as referidas testemunhas confirmaram as respectivas declarações anteriores, descrevendo como procediam os réus na transmissão do programa "Auri-Verde". Declararam que eram ouvintes do aludido programa, descrevendo determinados trechos do mesmo, onde se continham insultos ao Exército, ao govêrno e ao proprio Brasil. Esses depoimentos serão contestados pela defesa.

IMPORTANTE DEPOIMENTO

Entretanto, deixou de ser ouvida a principal testemunha do processo, na pessoa do soldado da Feb, Antonio Ribeiro da Silva. Feito prisioneiro pelos nazistas, Antonio Ribeiro da Silva foi obrigado a tomar parte no mesmo programa da emissora nazista, onde atuavam Margarida e Emilio. Encontrando-se em São Paulo, não poude tomar parte no julgamento, devendo prestar seu depoimento na próxima sessão.

— Estão funcionando no sumário o auditor, tenente-coronel dr. Eugenio Carvalho do Nascimento, os advogados de defesa Evandro Lins e Silva e tenente Bento Leite de Albuquerque e o promotor Clóvis Bevilaqua Sobrinho.

Pedro Brando, superintendente da Organização Henrique Lage, resíduo imoral da ditadura deposta

Ainda não vimos no rol dos indesejaveis da ditadura deposta, despejados de seus ninhos, pela atual situação, o nome de PEDRO BRANDO, Superintendente da Organização Henrique Lage, por nós acusado de ser um inescrupuloso administrador e mais do que isso, salteador dos cofres publicos, por delito praticado contra a Fazenda Nacional, sonegador dos bens do espolio de Henrique Lage, e galopim eleitoral, transformando a Organização Lage em escritorio e tesouraria de um partido politico, com dinheiro da Fazenda Nacional, e da herdeira e legatarios do grande brasileiro falecido.

Provamos que esse conhecido trampolineiro, no dia 4 de setembro de 1942, no mesmo dia em que tomava posse da Superintendencia daquela Organização, se fazia creditar pela importancia de QUATRO MILHÕES e OITOCENTOS MIL CRUZEIROS, pela suposta venda da draga ESPIRITO SANTO que não lhe pertencia, mas a Henrique Lage, draga que custara NOVECENTOS E SETENTA E CINCO MIL CRUZEIROS, velha e restaurada pelo saudoso morto. Mostramos que aquele administrador imoral e despudorado, vendendo e comprando a ele proprio, para assinalar **sua ligeireza,** prescindiu até da escritura publica necessaria á legalidade do ato, e o que revelou não desconhecer conforme carta de sua assinatura, por nós publicada.

Denunciamos os escandalosos creditos mensais de CINCOENTA MIL CRUZEIROS, lançados a seu favor, por locação dos vapores "ARARY" e "ARARIBA" que lhe não pertencem, mas ao espolio de Henrique Lage, e que com os bens sonegados, faziam pesar sobre esse individuo, que continua a emporcalhar a administração publica do Brasil, a responsabilidade da importancia de QUARENTA MILHÕES DE CRUZEIROS, não incluidas as famosas DESPESAS DE ADMINISTRAÇÃO, cujos pagamentos diarios que variam de TRINTA A QUARENTA MIL CRUZEIROS perfazem o total de cerca de TRINTA MILHÕES, nestes tres anos de sua orgia administrativa, somente por essa verba. Tudo provamos, com documentos, e tivemos como resposta na preliminar do nosso libelo, a **ameaça de um processo crime por calunias,** mas que desgraçadamente, ficou, pelo cinismo do libelado, na miragem de uma simples ameaça, a despeito de nossas provocações reiteradas, pois pretendiamos, em Juizo com a "exceptio veritatis" pegá-lo pela gola. Foi tudo inutil, porque as folhas de pagamento de Organização Lage tinham o poder mirifico de abafar qualquer surto de vergonha e de pudor da ditadura passada.

Mas essa nodoa negra e indelevel, na publica administração do Brasil, continuou a afrontar as consciencias honestas dos nossos patricios ainda cheios de alento pelo movimento de dignidade e de revolta, a bem da moral e da liberdade, que pôs por terra a ditadura.

Será que os amamentados pelas tetas da Organização Henrique Lage, isto é, pelo dinheiro da herdeira e de seus legatarios, associados áquele salteador dos cofres publicos e sonegador de bens do grande brasileiro ainda não perderam a esperança de continuar a testabilizar por mais tempo naquela Organização esse caso raro de teratologia administrativa, o recordista dos inumeros incisos configurativos dos delitos de semelhante classe, tal é o SATRAPA da Organização Lage, corrupto poluidor de caracteres e de consciencias?

Quem terá a coragem de pleitear a consêrvação de Pedro Brando, por alcunha "papa-dragas"?

Todo mundo conhece suas façanhas, pois o nosso libelo, compendiado em um folheto impresso, foi distribuido fartamente pelas figuras as mais representativas de nossos meios sociais, politicos, financeiros e administrativos, pela nossa magistratura e nossas classes armadas, sendo certo tambem, de que foi enviado um desses folhetos ao eminente magistrado que preside os destinos da Nação.

O exemplo da Ditadura, conservando esse funcionario relapso, publicamente acusado de desonesto, amparado por conhecidos negocistas e pimpolhos presidenciais, não encontrará guarida num governo que tem por simbolo a toga impoluta de um austero magistrado.

Só mesmo uma figura de pulso e de respeito, energica, independente e sem a minima ligação com os que lá estão, poderá com firmeza de animo fazer o expurgo das sujeiras da Organização Lage. Um inquerito rigoroso, com um exame completo, da escrituração daquela Organização, virá testemunhar e reafirmar a verdade e o desassombro de um medico de roça, honrado e pobre, que ama entranhadamente essa terra abençoada por Deus, o Brasil.

Por muito menos um cavalheiro deixou de ser o Interventor Federal no Estado de Minas Gerais.

Pois bem, esse cavalheiro comparado ao sr. Pedro Brando, é...... café pequeno......

[illegible]

Novo horario para o pessoal dos escritorios da Central

O diretor da Central do Brasil, atendendo a um pedido que lhe fora encaminhado pelos funcionários dos escritórios daquela repartição, alterou o horário do serviço do pessoal, nos seguintes têrmos: Ao invés de 9 ás 17 horas, como vinha sendo obedecido, o horário de trabalho passará a ser considerado de 11 ás 17,30.

EMPOSSOU-SE O NOVO PRESIDENTE DO DASP — Realizou-se nà manhã de ontem a cerimonia da posse do novo presidente do Departamento Administrativo do Serviço Público, sr. Moacir Briggs. O novo presidente do DASP pertence ao Corpo Diplomatico do Ministerio das Relações Exteriores e já exerceu o cargo de Diretor da Divisão de Organização e Coordenação desse Departamento.

VARIOS FATOS POLICIAIS

PANICO

A's primeiras horas da tarde de ontem, nas proximidades do predio em construção n. 103, da rua Sacadura Cabral, explodiu um tambor de ar comprimido, que acionava um martelete (perfuratriz), provocando grande panico, principalmente entre os operarios da obra.

Felizmente, não houve vitimas a lamentar, não obstante o tambor haver sido jogado a varios metros de altura.

O encarregado do serviço, Joaquim Soares, residente á rua Giribá n. 27, declarou que é a segunda vez que isso acontece.

ROUBOS E FURTOS

O armarinho situado á rua Cardoso Quintão n. 10, de propriedade do sr. Valentim Rodrigues da Cunha, foi durante a madrugada de ontem, assaltado pelos ladrões, que roubaram varias peças de fazendas e miudezas.

O negociante, ao apresentar queixa na delegacia do 23.º distrito policial, estimou o seu prejuizo em Cr$ 4.000,00.

Foi feito exame pericial no local.

* * *

VILAME AUGE, estabelecido á rua do Carmo, 38, queixou-se ao comissario de serviço na delegacia do 7.º distrito policial haver sido furtado no bilhete inteiro da Loteria Federal n 31.094 e nove frações do de n. 00.840, da extração de um milhão de cruzeiros de amanhã

* * *

ELINE BEKAMSK, casada e moradora á rua Delfim Moreira, 120, comunicou ás autoridades do 1.º distrito policial que os ladrões penetraram em sua residencia e carregaram varios objetos no valor de .... Cr$ 3.000,00.

PUNGA

Ao comissario de serviço na delegacia do 13.º distrito policial, queixou-se o fundidor Manuel Antonio da Silva, morador á rua Felicio, 170, que tendo palestrado algum tempo com Maria da Penha da Silva, na Avenida Presidente Vargas, fora por esta punguеado em sua carteira, contendo a importancia de Cr$ 340,00.

A acusada foi detida pelo comissario Espirito Santo, mas nega entretanto, haver punguеado a carteira.

ATROPELADOS

O auto, chapa 4.52.33, dirigido pelo motorista João Manuel da Cunha, português, com 51 anos de idade, solteiro, quando trafegava ontem pela rua Uruguaiana, ao chegar na esquina de 7 de Setembro, atropelou a menor Elza da Silva, com 6 anos de idade, filha de Silvina da Silva, moradora á rua Assunção n. 158.

A vitima, que recebeu contusões e escoriações generalizadas, depois de medicada no Posto Central da Assistencia, foi internada no Hospital de Pronto Socorro.

O MENOR ALFREDO MAGALHAES, com 8 anos de idade, filho de Salvador Magalhães, residente á rua Azevedo Lima, numero ignorado, quando transitava, ontem, pela rua Barão de Petropolis, foi atropelado pelo auto, chapa 1.87.13, que se evadiu.

A vitima foi recolhida por uma ambulancia e socorrida no Posto Central da Assistencia.

O CARREGADOR DANIEL DE OLIVEIRA, português, branco, com 43 anos de idade, residente á rua Silvino Montenegro, 88, quando conduzia, hoje, o seu carrinho de mão, n. 380, pela rua Barão de Tefé, em frente ao predio numero 99, foi atropelado pelo auto caminhão, chapa 6.34.69, dirigido pelo motorista Mario de Oliveira Baltar, brasileiro, branco, casado, com 30 anos, morador á avenida Tomé de Souza numero 90, em Caxias, no Estado do Rio.

O motorista foi preso em flagante e autuado na delegacia do 9º distrito policial.

A vitima foi socorrida no Posto Central da Assistencia.

SUICIDIO

Na madrugada de ontem, o fiscal da Light, Andail dos Santos, chapa 8, com 27 anos de idade, residente á rua Bela de São João, entrou no "Café Natal", sito á rua Bela n. 929, e pediu uma garrafa de cerveja. Sem que ninguem percebesse, o tresloucado adicionou á bebida violenta substancia toxica, vindo a falecer momentos depois.

Cientificado do ocorrido, esteve no local o comissario Alfredo de Oliveira, de serviço na delegacia do 16º distrito policial, que depois do exame pericial, providenciou a remoção do cadaver para o necroterio do Instituto Médico Legal.

Conselho Nacional de Proteção aos Indios

O Conselho Nacional de Proteção aos Indios comparecerá, incorporado, ao sepultamento do general Manoel Rabelo. Em nome do Conselho, e por delegação do general Rondon, falará por ocasião do enterramento o dr. Boaventura Ribeiro da Cunha.

Os terrenos dos Morros da Babilonia e São João

A Comissão Reguladora da Transferencia de Imoveis para o Ministerio da Guerra avisa, por nosso intermedio, a todos os ocupantes e lindeiros dos terrenos abrangidos pela curva de nivel de oitenta metros dos morros da Babilonia, S. João e adjacencias, que no dia 23 do corrente mês e ano, encerrar-se-á, improrrogavelmente, a primeira fase de seus trabalhos. Em consequencia, terão seus processos arquivados, todos os interessados que até áquela data não tenham dado entrada da documentação exigida pela Comissão. A mesma Comissão convida a comparecerem á sua sala de trabalho, no 4.º andar da ala Marcilio Dias, do Palacio do Exército, com a possivel brevidade, a fim de tratarem de assunto de seus interesses, o dr. Fernando Meireles Montalvão, ou um dos interessados no mesmo processo, que está em estudo na referida Comissão.

Nomeado o novo diretor do Pronto Socorro

Em ato de ontem, o prefeito resolveu exonerar, a pedido, o dr. Vital de Oliveira Lima, das funções de diretor do Hospital do Pronto Socorro, nomeando para aquelas funções o medico dr. Paulo Niemeier Soares. Tambem em atos de ontem, resolveu prorrogar por dois anos, o prazo concedido ao medico extranumerario dr. Paulo do Amaral Pamplona, para aperfeiçoar os seus conhecimentos especializados nos Estados Unidos; retificar para delegado fiscal, o cargo do servidor Alfredo Moreira do Carmo Machado; retificando, ainda, para oficial de fiscalização, o cargo do mesmo servidor; retificando para mestre de oficina, o cargo do mecanico Artur José Fernandes e o do carpinteiro João Schettini.

ADVOCACIA TRABALHISTA
NAPOLEAO FONYAT
Ex-Presidente de Junta
Carmo, 65 - 4.º 43-8188

As qualidades antimagnéticas do relógio de precisão
Tissot
são cientificamente constatadas!
Se não o encontrar agora, vale a pena esperar!

Eis algumas vantagens únicas oferecidas pela SATMA aos seus segurados!

A SATMA, amparando todos os seus segurados contra qualquer imprevisto do destino, mantém no Rio de Janeiro os seguintes serviços próprios:

Casa de Saúde Santa Luzia com 120 leitos, 4 salas de operações, instalações de esterilização e raios X, 5 salas de curativos.

17 Ambulatórios Regionais e seis postos de Socorro instalados nas próprias oficinas de seus segurados, onde o risco é maior.

Ambulatório Central à Av. Mem de Sá, 335, com capacidade para atender 500 acidentados por dia.

Duas Ambulâncias de Pronto Socorro para o transporte imediato dos acidentados.

Corpo Clínico de 15 médicos especializados em traumatologia do trabalho, cirurgiões, clínicos, oculistas, radiologistas, auxiliados por um corpo de enfermeiros habilitados.

A SATMA não é apenas a solução financeira para enfrentar um imprevisto desagradável: é também assistência e serviços médicos especializados.

SUL AMERICA TERRESTRES, MARÍTIMOS E ACIDENTES
A MAIOR COMPANHIA DE SEGUROS EM SEU GÊNERO DA AMÉRICA DO SUL — RIO DE JANEIRO

8 CARTEIRAS DE SEGUROS:
Acidentes Pessoais
Acidentes do Trabalho
Incêndio
Transportes
Automóveis
Responsabilidade Civil
Fidelidade e Fiança
Animais

PINTURA

O CURSO DE GUIGNARD

Antonio Bento

De volta das férias, encontrei na redação uma carta de Guignard, dando algumas impressões da viagem que fez recentemente a esta capital, com alguns de seus alunos, para juntos visitarem a Exposição Francesa, fechada há poucas semanas. Os rapazes, habituados à boa hospitalidade mineira, não gostaram muito da falta de polidez do sr. Warnier, e de Mlle. Proust, que até foram grosseiros com êles. Mas, não é isso o que me interêssa comentar nesta coluna. Quero apenas registar o fato dos alunos de Guignard não terem gostado da exposição, principalmente dos pintores novos. Essa foi mesmo a impressão da totalidade dos visitantes de tôdas as tendências, o que denota um julgamento objetivo, tanto mais quanto em arte os gostos e preferências variam muito.

Os alunos de mestre Guignard devem fazer boa figura no VI Salão de Belas Artes, agora aberto em Belo Horizonte. Segundo li num jornal mineiro, êsse Salão apresenta sempre alguma novidade. A dêste ano será talvez a contribuição de vários bons desenhistas, feitos no curso livre de Guignard. Referiu-se ainda o jornalista ao "considerável benefício que êsse grande artista, em boa hora contratado pelo prefeito Juscelino Kubitschek, vem prestando à cultura mineira".

O prefeito já foi demitido, naturalmente, mas todos os que se interessam pelas questões de arte gostariam de ter notícia da permanência de Guignard em Belo Horizonte, à frente de seus alunos, alguns dos quais têm feito realmente grandes progressos, segundo me contaram pessoas insuspeitas. É claro que, mesmo na capital mineira, existem alguns inimigos sistemáticos do modernismo. Um dêles chegou mesmo a afirmar que o fracasso artístico dos Salões de Belas Artes de sua cidade deve-se à fuga dos "verdadeiros valores" e à "nefasta" influência de Guignard.

A primeira afirmativa é inconsistente, demonstrando apenas que cabe a êsses artistas, catalogados de "verdadeiros valores", a culpa do descalabro, pois preferem ficar escondidos em Uberaba, enquanto triunfam os máus pintores, "pseudo-artistas", que estão realizando agora o que os avós do cronista mineiro tentaram realizar, "com igual ou maior brilho, nas inscrições rupestres" chegadas até os nossos dias. Essa espécie de crítica é injusta e nem de leve pode abalar o prestígio crescente de Guignard, mestre consciencioso, e artesão probo, que não deve ser confundido com alguns falsos-modernistas, cuja arte primária é tão nefasta como o academismo.

Diario

A opinião

Hoje, 9 — Pode viajar, fazer mudanças e assinar contratos.

ACONTECERÁ HOJE, AO LEITOR:

— Seguem-se as possibilidades, felizes ou não de hoje com horas e numeros promissores para os leitores nascidos em qualquer ano e em quaisquer dia e mês dos periodos abaixo:

PARA OS NASCIDOS

ENTRE 22 DE DEZEMBRO E 20 DE JANEIRO: — Aspectos desfavoraveis para negocios de imovel e pecuaria. 10, 11 e 15; 321, 420 e 690. (hs. e ns.)

ENTRE 21 DE JANEIRO E 18 DE FEVEREIRO: — Saude abalada, desiquilibrio circulatorio, sonhos e visões. 4, 5 e 7; 501, 600 e 780. (hs. e ns.)

ENTRE 19 DE FEVEREIRO E 20 DE MARÇO: — Ansiedade, disturbio organico e acontecimentos violentos. 8, 9 e 23; 391, 409 e 609. (hs. e ns.)

ENTRE 21 DE MARÇO E 20 DE ABRIL: — Rusgas conjugais, revolta interior e hipocondria. 12, 13 e 22; 146, 218 e 317. (hs. e ns.)

ENTRE 21 DE ABRIL E 20 DE MAIO: — Desejos insatisfeitos, apreensão durante o dia, a noite será favoravel aos namorados e amantes. 6, 8 e 24; 334, 442 e 514. (hs. e ns.)

ENTRE 21 DE MAIO E 20 DE JUNHO: — Manhã razoavel. A tarde será de maus augurios. 7, 8 e 12; 24, 35 e 48. (hs. e ns.)

ENTRE 21 DE JUNHO E 22 DE DE JULHO: — Exitos para os comerciantes e advogados. Favorabilidades gerais para ambos os sexos, com novas amizades e encontros felizes. 9, 10 e 11; 156, 264 e 318. (hs. e ns.)

ENTRE 23 DE JULHO E 23 DE AGOSTO: — Conjeturas erroneas, tormentos morais e noticias desagradaveis. 14, 15 e 21. 110, 141 e 191. (hs. e ns.)

ENTRE 24 DE AGOSTO E 22 DE SETEMBRO: — Novos empreendimentos. Idéas originais, negocios, lucros. 13, 15 e 16; 539, 837 e 917. (hs. e ns.)

ENTRE 23 DE SETEMBRO E 22 DE OUTUBRO: — Irritação nervosa, independencia de dizer o que pensa, e pequenos prejuizos. 6, 8 e 17; 215, 314 e 42. (hs. e ns.)

ENTRE 23 DE OUTUBRO E 22 DE NOVEMBRO: — Confusão psiquica e desacordos familiares. 5, 7 e 9; 309, 390 e 408. (hs. e ns.)

ENTRE 23 DE NOVEMBRO E 21 DE DEZEMBRO: — Inclinação para a poesia fantasista. Ameaça de sofrimentos fisicos. 11, 20 e 21; 624, 713 e 812. (hs. e ns.)

Concertos

Concerto Oficial da E. N. de Musica, amanhã, ás 16.30 horas.

O. S. B., domingo, ás 16 horas, no Rex.

— ORFEÃO DOS PROFESSORES, 11 do corrente, no Clube Ginastico Português.

— MARIA DA CONCEIÇÃO, pianista, 17 do corrente, ás 17 horas, na Escola N. de Musica.

S. B. DE MUSICA DE CAMERA, 22 do corrente, ás 21 horas, na A. B. I.

CONCERTO EM BENEFICIO da capela de N. S. da Piedade, 21 do corrente, ás 21 horas, na E. N. de Musica.

* * *

SOCIEDADE DO QUARTETO — Pede-nos a Diretoria da Sociedade do Quarteto a retificação das notas publicadas com relação á data e ao programa do seu próximo concerto, visto não terem sido enviadas pela referida Diretoria.

O proximo concerto, 6º da série, será anunciado dentro de breves dias, constando seu programa, entre outras obras: Um Concerto grosso de Bach e o Concerto de Natal, de Carelli.

Ainda este mês a Sociedade realizará o 7º Concerto a cargo do Quarteto Iacovino.

Vemos aqui as senhoras Jaime Silva Teles, Luiz Carlos Borba e Martinho Prado. (Foto "Sombra")

TEATRO

A LUZ EM "VESTIDO DE NOIVA"

Diz o poeta e academico, Manuel Bandeira que se "Vestido de Noiva" fôr aplaudida será uma consagração... para o publico. Que o "publico vai ser consagrado, parece-nos fóra de duvida, tão intensa é a expectativa da cidade em torno da estréia da grande tragédia brasileira, dia 23, no Fenix. Para o aparecimento de "Vestido de noiva", os "Comediantes" fizeram o que poderiamos chamar uma concentração maciça de elementos técnicos e artisticos. Basta ver o elenco, de que se destacam "estrelas" profissionais, como a notavel Maria Sampaio ou Irena Stypinska, surgindo, pela primeira vez, na cena brasileira; a amadora Stella Perry, de tão forte personalidade; ou, ainda, Maria Barreto Leite, um autentico valor do nosso teatro moderno.

Na parte masculina: Carlos Perry, muito seguro no papel de Pedro; Graça Melo, admiravel no Homem Inatual; e muitos outros.

São trinta personagens, num espetaculo inesquecivel. 140 marcações de luz. Em suma: alguma coisa de feérico, de impressionante.

NO S. N. T.

O elenco feminino dos nossos teatros foi enriquecido com a aquisição da poetiza Corina Rebuá, para a direção do Serviço Nacional de Teatro.

A MENTIRA TEATRAL

Varios cinemas vão voltar a ser teatros.

VOCÊ SABIA

que só a Escola de Teatro de Porto Alegre "papou" 150 contos no Plano que "o diabo "amassou"?

COISAS QUE INCOMODAM

O prestigio do teatro junto á "trinca" Napoleão, Geraldo, Mascarenhas e Massot.

O FILME DE HOJE

IPANEMA — "Café para dois" — Nena Napole.

O CARTAZ DO DIA

GINASTICO — "Sereia louca", comédia, ás 21 horas.

PHENIX — "Barbeiro de Sevilha", comédia, ás 21 horas.

SERRADOR — "Grande mulher", comédia, ás 20 e 22 horas.

GLORIA — "O grande marido", comédia, ás 20 e 22 horas.

RIVAL "Amiga da Onça", comédia, ás 20 e 22 horas.

JOÃO CAETANO — "Trunfo é espadas", revista, ás 20 e 22 horas.

RECREIO — "Canta, Brasil!", revista, ás 20 e 22 horas.

REPUBLICA — "A Rosa Cantadeira", opereta, ás 21 horas.

O COMENTARIO DA NOITE

— Que tal a historia da "Grande mulher"? — indagava ontem o Arão Reis Filho ao seu colega Cardoso de Menezes na S. B. A. T.

E o Armando Gonzaga, na roda, comentou:

— Deve ser igual á da Itália Fausta.

CINEMA

"MEDO QUE DOMINA"

Em substituição ao "Solar das Almas Perdidas" os cinemas Plaza, Olinda, Astoria, Ritz e Star, apresentarão hoje o super-filme da Paramount, "Medo que Domina" com o desempenho impecavel de Joel Mc Crea e Gail Russell que aparecem no foto acima, um instante dessa película de emoção, terror e mistério.

"ESPOSAS SOLTEIRAS"

Os problemas da falta de habitação atingindo os recem-casados e os conflitos surgidos entre os pombinhos nos são apresentados em "Esposas Solteiras", filme da Warner Bros que será lançado segunda-feira proxima no Palacio.

"OS AMORES DE SUSANA"

Finalmente hoje, o cinema Parisiense começa a exibir "Os Amores de Susana" uma interessante comedia com Joan Fontaine, George Brent, Walter Abel e outros. No clichê acima mostra-nos Joan Fontaine tal como aparece em "Os Amores de Susana".

"WILSON, CAMPEÃO DA DEMOCRACIA"

A personalidade de Woodrow Wilson, o homem que sonhou com um mundo unido contra a guerra, ressurge em toda pureza de seu idealismo e de suas convicções em "Wilson, Campeão da Democracia", uma producão em tecnicolor da 20th. Century-Fox a ser apresentada ainda este mês no cinema Palacio.

A "GRANDE VALSA" E "PERIPECIAS DE MAISIE"

A "Grande Valsa" o romance musical interpretado por Luise Rainer, Fernand Gravet e Miliza Korjus, está em sua segunda semana no Metro Tijuca. No Metro Copacabana exibe-se "Peripecias de Maisie", uma comedia com Ann Sothern, Lee Bowmann, Slim Summerville e outros.

QUINA PETROLEO

ORIENTAL

A VIDA DO CABELO!

A' venda em todo o Brasil

CARTAZ DO DIA

CINELANDIA

CAPITOLIO — (Passatempo): "Eles Voltam á Luta" (Documentário) — "Ontario Pitoresco" (Viagem colorida) — "Cuno dos Incas" (Miniatura) — "O Pedinchão" (Desenho colorido) — Jornais internacionais. A partir de 10 horas da manhã.

CINEAC O. K. — (Fechado para remodelação completa, brevemente Cine São Carlos)

IMPERIO — "Uma Aventura na Martinica" com Humphrey Bogart.

METRO PASSEIO — "Cozinheiros do Rei" com o Gordo e o Magro.

ODEON — "Nós Voltaremos" (Filme Russo).

PALACIO — "Um Sonho em Hollywood" (62 estrelas no elenco).

PATHE' — "Casa de Bonecas" (Filme Argentino).

PLAZA — "O Medo que Domina" com Joel Mac Crea.

REX — "Perdidos num Harem" com o Gordo e o Magro.

VITORIA — "Alma Russa" com Paul Muni.

CENTRO

COLONIAL — "Nunca é Tarde".

D. PEDRO — "Pif-Paf" e "Tartú".

ELDORADO — "A Estirpe do Dragão".

FLORIANO — "Aguas Tenebrosas".

IDEAL — "A Combinação de Mabel".

IRIS — "O Cantico do Sarong" e "Mocidade Destemida".

LAPA — "Somos Todos Irmãos" e "O Enganador".

MEM DE SA' — "Desde que Partiste".

METROPOLE — "Sua Alteza Quer Casar".

PARISIENSE — "Os Amores de Suzana", com Joan Fontaine".

POPULAR — "Cleopatra" e "Serei Sempre Tua".

PRIMOR — "Nunca é Tarde".

S. JOSE' — "Café para Dois".

CENTENARIO — "A Setima Cruz".

(COPACABANA)

AMERICANO — "O Charlatão" e "Espirito Naval".

ASTORIA — "O Medo que Domina" com Joel Mac Crea.

IPANEMA — "Café para Dois".

METRO COPACABANA — "Cozinheiros do Rei".

PIRAJA' — "A Setima Cruz".

RITZ — "O Medo que Domina" com Joel Mac Crea.

RIAN — "Alma Russa" com Paul Muni.

ROXI — "A Hipocrita" com Anne Baxter.

BAIRROS

SÃO LUIZ — "Alma Russa" com Paul Muni.

CARIOCA — "As Chaves do Reino" com Gregory Peck.

AMERICA — "Alma Russa", com Paul Muni.

METRO TIJUCA — "Os Cozinheiros do Rei" com o Gordo e o Magro.

OLINDA — "O Medo que Domina" com Joel Mac Crea.

STAR — "O Medo que Domina" com Joel Mac Crea.

HADOCK LOBO — "Serei Sempre Tua" e "Cleopatra".

BANDEIRA — "Vivo para Cantar".

EDISON — "Uma Asa e uma Prece".

GRAJAU' — "E o Amor Voltou".

GUANABARA — "Processando Doidos" e "Mocidade Destemida".

SÃO CRISTOVÃO — "E o Amor Voltou".

POLITEAMA — "Os Conspiradores".

JOVIAL — "Vivo para Cantar".

TIJUCA — "Climax".

VELO — "Serenata Boemia".

VILA ISABEL — "Sua Alteza quer Casar".

APOLO — "Vaidosa".

AVENIDA — "Ver-te-ei Outra Vez".

MARACANÃ — "A Canção da Russia".

FLUMINENSE — "Senhorita Ventania" e "Casanova Junior".

CATUMBI — "Maria Antonieta" e "Em Estado Grave".

GUARANI — "Sublime Alvorada" e "O Tesouro de Tarzan".

RIO BRANCO — "Quarteto de Amor" e "Encontro com o Perigo".

(CENTRAL)

TODOS OS SANTOS — "Noivas do Tio Sam" e "Bandidos Contra Rurais".

MASCOTE — "Nunca é Tarde".

MEIER — "Du Barry era um Pedaço" e "Bily é Bom Camarada".

ALFA — "Professor Astuto" e "Um Parecido Fatal".

COLISEU — "A Quadrilha de Hitler" e "Morremos ao Amanhecer".

ALFA — "Mayerling" e "O Misterio da Familia Berwick".

PARA TODOS — "Aurora Sangrenta" e "A Rainha das Selvas".

BEIJA FLOR — "Herói de Mentira" e "Orfãos da Fama".

QUINTINO — "O Milagre da Fé" e "Estrada da Morte".

PIEDADE — "Ver-te-ei Outra Vez".

MODERNO — "Vaidosa".

MODELO — "Vaidosa".

MADUREIRA — "Processando Doidos" e "A Casa do Medo".

(LEOPOLDINA)

SANTA HELENA — "A Filha do Comandante".

ROSARIO — "A Força do Coração".

RAMOS — "Govescas".

PARAISO — "Pimpinela Escarlate".

ORIENTE — "Adoravel Inimiga".

PENHA — "Tarzan e as Amazonas".

SANTA CECILIA — "Suez".

ILHA DO GOVERNADOR

ITAMAR — "Aventuras no Oriente".

Exposições

ISMAILOVITCH, na Galeria de Arte Classica, travessa do Ouvidor, 36.

— EXPOSIÇÃO DE DESENHOS INFANTIS no Ministerio da Educação.

FRANTA REYL, na A. B. I.

— MARIO TULIO, na Galeria Montparnasse.

— EXPOSIÇÃO COLETIVA, no Palace Hotel.

— AXEL DE LESKOSCHEK, no Museu N. de Belas Artes.

Reuniões

SOCIEDADE DE OTO-RINO-LARINGOLOGIA DO RIO DE JANEIRO — Reunir-se-á sob a presidencia do dr. David Adler e secretariada pelo dr. Rubens M. Cabral, hoje, ás 20.30 horas, em sua séde, na Cruz Vermelha Brasileira, com a seguinte ordem do dia: 1ª parte: Expediente — Homenagem postuma ao prof. Santiago Arauz; 2ª parte — Casos clinicos — Dr. Aristides Monteiro: 1) Perfuração traumática da membrana do timpano; 2) A penicilina no tratamento dos abcessos peri amigdalianos; 3ª parte — Comunição — Dr. José Dunham: Esvaziamento petro-mastoideo espontaneo.

— STANDARD PHONIC DRILL CLUB — A próxima reunião desse clube de conversação em inglês ficará a cargo dos componentes do "Power group", sob a direção do sr. Renato S. Viana. Durante a sessão o dr. Edmundo Vila Verde fará seu discurso de admissão ao quadro social.

— SOCIEDADE BRASILEIRA DE CULTURA INGLESA — Realiza-se hoje, ás 21 horas, na filial de Copacabana da Sociedade Brasileira de Cultura Inglesa a palestra em inglês intitulada "Water, Water Everywhere — And All Of It Fit To Drink" "With Apolocies To The Ancient Mariner)" pelo coronel W. F. Rhodes, adido militar á Embaixada Britanica. Esta palestra será presidida pelo sr. Anthony White.

SABONETE

Vale Quanto Pesa

Grande — Bom e Barato!

A' venda em todo o Brasil

"A noite e o resto"

Jacinto de Thormes

A noite é possivelmente a vida do sono completo e do repouso aparente, do descanso da maquina, mas tambem é a existencia do inverso, um exemplo da duplicidade e um acontecimento importante na vida da vida.

A fisionomia sentimental, o contorno da cidade no que ela possui de humano é bem mais visivel quando as ruas tomam sombras e os postes adquirem a importancia de um personagem poetico e macambuzio.

A vida noturna tem um gosto inconsciente de proibição. O trabalho, a exposição de arte, a vida obrigatoria e a claridade forte de mais, essas coisas só amanhã no grande retorno. O silencio dos jardins e o resto do silencio pouco importa. A vida foge para os interiores iluminados, atrás de todas as fechaduras, das venezianas abertas, dos salões refrigerados, dos cafés á beira da rua, á margem da noite.

Mas o homem hoje sofreu o trabalho, sorriu a preocupação da existencia, engoliu a vergonha da senvergonhice e desbotou o impulso da sua força. Então ele vai ficando pela noite. Se entrega a astrologia dos seus sonhos, a fisica dos seus amores ou simplesmente apaga a luz e se põe a dormir. E ainda ha o homem que vai ao encontro da noite. Ninguem vai plantar bananeira no meio da rua á margem da noite. Não senhor, no caso em questão o que se tem a fazer é lustrar bem os cabelos, botar roupa escura, um risquinho de lenço branco aparecendo e ir a um lugar bem iluminado, se encontrar com uma porção de sorrisos conhecidos e se perder numa sala que a imitação da noite é escura e é musicada. Aí com o tempo se reconhece os perfis, se dança com as formas e se fala com as vozes. E os nomes estão aí, esta é a senhora Maria Luiza Melo, aquele é o sr. Jorge Chaves e esta é a senhorita Maria Helena Nobre. O resto pode não ser a noite.

S O C I A I S

ANIVERSARIOS

Fazem anos hoje:

SENHORES: — Galvão Bueno Filho, Otaviano Alves do Vale; Jaime Alves Meira e Quintino Lima, residente em Piratininga, Minas.

MENINO: — Caubi, filho do sr. João da Costa Nobre e da sra. Maria dos Santos Nobre.

SENHORA: — Norma Martins Ferreira.

SENHORINHAS: — Isaura Alves de Oliveira e Ilka Alves Correia.

MENINAS: — Nina, filha do sr. Ernani de Souza Carvalho e da sra. Vicentina de Souza Carvalho e Maria Lucia, filha do tenente Jorge Pena e da sra. Jandira da Costa Morais Pena.

— Sr. Geraldo Cardoso Serafim, nosso colega de imprensa.

CASAMENTOS

ENLACE ELMOSA ABRAHÃO-PEDRO DE ALCANTARA SAMPAIO — Realizar-se-á amanhã, ás 17,30 horas, na igreja de São Francisco Xavier, o enlace matrimonial da senhorinha Elmosa Abrahão, filha da viuva Sofia Abrahão, com o sr. Pedro de Alcantara Sampaio, filho do sr. José Antonio Sampaio e da sra. Rita de Cassia da Conceição Sampaio.

— Realiza-se hoje o enlace matrimonial do sr. Miguel Macedo Ribeiro, médico nesta capital, com a senhorinha Iná Nunes Ribeiro, filha da viuva sra. Maria Fontgibell Ribeiro.

O ato religioso terá lugar amanhã, ás 16 horas, na igreja da Santissima Trindade.

— Realizar-se-á, amanhã, o enlace matrimonial da senhorinha Rute Pinto, filha do sr. Avelino Tomaz Pinto e da sra. Irene Pinto Barlavento, com o sr. Benjamin Cecilio Manes, filho do sr. João Cecilio Manes e da sra. Rachel Pinto Manes.

O ato civil terá lugar, ás 10,30 horas da manhã, na 7ª Circunscrição, e o religioso na igreja de São Francisco Xavier (Engenho Velho), ás 17,30 horas.

Serão padrinhos dos atos, civil e religioso, o sr. Euclides Marinho da Silva e a sra. Augusta Marinho da Silva.

O ato civil será efetuado ás 12 horas, na 8ª circunscrição, sendo padrinhos o dr. Genesio Pitanga e senhora. A solenidade será paraninfada por parte da noiva Wady Saad e senhora e por parte do noivo, o sr. Teofilo Abrahão e senhora.

— Realiza-se amanhã, ás 17 horas, na igreja do Sagrado Coração de Jesus, o casamento das senhorinha Heloisa Sales, filha do sr. Lourenço Sales, com o sr. Gunther Pohmann.

BODAS DE PRATA

Comemorando, depois de amanhã, as suas bodas de prata, o casal Renato Almeida, suas filhas, Uranita Almeida Viana e Maria de Lourdes Almeida, mandam celebrar uma missa, ás 11 horas na capela do Colegio de Sion no Cosme Velho.

COMEMORAÇÕES

Os bachareis da turma de novembro de 1932, da Faculdade de Direito da Universidade do Rio de Janeiro, festejando o 13º aniversario de formatura, reunem-se num jantar de confraternização no dia 19 do corrente, ás 20,30 horas, no Casino da Urca.

FESTAS

A ASSOCIAÇÃO POTIGUAR realizará no proximo domingo, festa dansante, oferecida ao Clube de Minas Gerais, com inicio ás 19 horas.

O TIJUCA TENIS CLUBE oferecerá aos seus associados, amanhã, das 21 ás 24 horas, reunião dansante.

CINEMA NA A. B. I.

Realiza-se domingo, ás 10 horas, no Auditorio da A. B. I., a sessão cinematografica infantil dedicada aos filhos dos associados. O programa é o seguinte: Complemento nacional; "Raposa boateira", desenho; "Marido desastrado", comédia e "O crime do fantasma", far-west.

O ingresso se fará com a apresentação da carteira social.

BENEFICENCIAS

Um grupo de senhoras da sociedade á frente das quais se encontram as senhoras Julia de Quintanilha, Manuela Vieira de Castro, Maria Isabel Fernandes, Julia Brandão e Fernanda Santos, organizou para os dias 10 e 11 do corrente, um arraial á portuguesa pró-construção do Santuario de N. S. de Fatima.

VIAJANTES

Partiu, ontem, para Washington, via Miami, pelo "clipper" da Panair o dr. Fernando Lobo, ministro-conselheiro da Embaixada do Brasil junto ao governo norte-americano. O referido diplomata exerce esse cargo desde 1942.

— A fim de assumir o cargo de interventor federal na Ba-

(Conclue na 7ª pag.)

MORREU QUANDO ESCREVIA uma mensagem aos pernambucanos

O falecimento do general Manoel Rabelo — O enterramento terá lugar hoje ás 10 horas

Faleceu, ontem, ás 9 horas, o general Manoel Rabelo, brilhante figura do Exercito e ministro do Supremo Tribunal Militar. A noticia do subito falecimento do ilustre militar foi recebida com o maior pesar, não somente pelos seus camaradas de farda, como pelo proprio povo que tinha em sua palavra franca um grande defensor dos interesses das classes populares.

O desenlace ocorreu na residencia do general Manuel Rabelo, á rua Dias da Rocha, 18, em Copacabana, vitimando-o, um ataque cardiaco, no

Gen. Manoel Rabelo

momento em que escrevia uma mensagem sobre a vida de frei Caneca, a fim de ser lida no Recife, durante a anunciada visita do brigadeiro Eduardo Gomes á capital pernambucana.

O general Manuel Rabelo nasceu no Estado do Rio, a 11 de janeiro de 1878. Entrou para a vila militar a 3 de março de 1893, sendo declarado alferes-aluno em 1 de março de 1901. Foi promovido a 2º tenente em 10 de janeiro de 1907 e a 1º tenente em 2 de agosto de 1911, pelo processo de antiguidades. Recebeu as insignias de capitão em 14 de novembro de 1917 e as de major a 15 de novembro de 1930, data em que tambem foi promovido a tenente-coronel por antiguidade. Em 30 de abril de 1931, atingiu o posto de coronel e em 22 de setembro de 1932 o de general de brigada. Foi promovido a general de divisão em 24 de junho de 1938. O general Manuel Rabelo exerceu, ainda, importantes comandos militares, sendo, ainda, após o movimento revolucionario de 1930, nomeado interventor federal em São Paulo.

— O sepultamento terá lugar hoje, ás 10,30 horas, no cemiterio de São João Batista.

HOMENAGEM A U. D. N.

Em sinal de pezar pela morte do general Manuel Rabelo, a U. D. N. do Distrito Federal resolveu transferir tôdas as solenidades que deveriam ter sido realizadas ontem, em sua sede, para hoje, á smesmas horas. A U. D. N. comparecerá incorporada ao enterramento, tendo á frente seu presidente, sr. Mauricio de Lacerda.

SOCIAIS

(Conclusão da 6ª pag.)

hia, para o qual acaba de ser nomeado, pelo presidente José Linhares, em substituição ao general Pinto Aleixo, partiu, ontem, pelo avião da Panair do Brasil, o dr. João Vicente Bulcão Viana, ministro do Supremo Tribunal Militar. Em companhia do jurista patricio, seguiu seu filho, dr. Orlando Bulcão Viana, procurador fiscal e professor de direito no Estado de São Paulo, o qual será o secretario do Interior do novo governo baiano.

— Acompanhado de pessoas de sua familia, seguirá para Portugal, segunda-feira proxima, pelo "Serpa Pinto", o capitão Clovis Andrade de Magalhães Gomes.

ENTERROS

Foram sepultados ontem:

A's 10 horas, o sr. Pedro Sovesini, no cemiterio de Inhauma

— No cemiterio de S. Francisco Xavier, ás 12 horas, o sr. Artur Maca.

MISSAS

Será celebrada, hoje, ás 10,30 horas, na Igreja de São José, do sr. Antero Augusto Lazaro.

Novo diretor do Sanatorio de Palmira

O professor Severino de Resende, nome conceituado nos meios cientificos do país, acaba de assumir a direção do Sanatorio de Palmira.

O dr. Severino de Resende sempre teve grande atuação nos hospitais de clinica pulmonar desta capital, onde suas intervenções mereceram sempre referencia de seus pares.

DANTON JOBIM
Raul Landim
Mauricio Cunha
G. R. Mello Mattos
ADVOGADOS
RUA ARAUJO PORTO ALEGRE, 64 3.º ANDAR
Telefone: 42-7577

Joaquim Montebello
ADVOGADO
Res.: R. Emilia Sampaio, 17 — Tel.: 38-3395 — Esc. R. 1º de Março 105-1º s/1 e 2 — Tels.: 43-1054 e 43-6420. — Das 10 ás 12 e das 16 ás 18 horas, diariamente.

Maysfino
TALCO ANTISSÉTICO, MEDICINAL!
PÓ DE ARROZ FINÍSSIMO E ADERENTE!
UM PRODUTO DA PERFUMARIA MAYSFINA DE J. SANTOS
R. MAIA LACERDA, 169 — TELEFONE 22-4055

WALTER PINTO apresenta no
TEATRO RECREIO
"CANTA BRASIL!"
De LUIZ PEIXOTO, GEYSA BÓSCOLI e PAULO ORLANDO
Com quadros comicos notaveis
A caminho do 2.º centenario de representações
Diariamente ás 20 e 22 horas — Amanhã matinée ás 16 horas
A SEGUIR: Mais um arrojo atomico de Walter Pinto — "RABO DE FOGUETE" de autoria de Luiz Peixoto, Saint-Clair Senna e Walter Pinto, com inebriante partitura de Saint-Clair Senna

(No dia do seu casamento, Kay Allison ficara esperando na igreja, á hora da cerimônia, por seu noivo, Barry Flynn, proprietário de uma mina em Nevada, sem que êste aparecesse. Kay recebera cartas de Jetta Dorne, sócia de Barry e a quem êle namorada há tempos, dizendo-lhe que o mesmo não compareceria ao casamento. Os pais de Kay deixam a cidade para escapar a comentários desagradáveis, mas ela resolve ir á procura do homem que ama, com o fim de obter uma explicação. Ching, criado de Barry, diz a Kay que Stanley Gilbert, que ela havia encontrado no apartamento do noivo, telefonara para seu patrão poucos instantes antes da cerimônia religiosa. Kay soube, em seguida, que Barry fugira em seu avião. Esperando encontrá-lo na mina, toma um aeroplano para Nevada. Com surprêsa, verifica que Gilbert é seu companheiro de viagem e troca, então, algumas palavras com êle, durante o trajeto. Kay recusa a proposta de Gilbert de alugarem juntos um carro até Multah, cidade próxima á mina. No entretanto, tendo seu automóvel enguiçado no meio da estrada, resolve acompanhar Gilbert o resto da viagem. Chegando á mina, ás nove horas da noite, sòmente a Kay é permitida a entrada. Stanley troca de roupa com o motorista, finge ser um mineiro e consegue um emprego em Falling Star, na manhã seguinte. Na mina, apesar de não ter sido convidada, Kay é obrigada a aceitar a hospitalidade de Jetta Dorne, tendo como criada Melody, uma chinesa que lhe proporciona todos os cuidados. Jetta e Kay jantam em companhia de Dick Morrow, secretário de Barry, em quem a jovem instintivamente não confia. Mais tarde, Jetta sabe pelo gerente da mina, Jack Henley, que Barry havia desembarcado em Los Angeles e ordena que detetives o acompanhem. Na manhã seguinte, Melody leva Kay até a residência de Barry. Na tarde dêsse mesmo dia, voltando lá, a jovem encontra Morrow revistando os papéis do noivo, na esperança de achar algum indício sôbre Stanley Gilbert, de cuja visita ao apartamento de Barry tivera conhecimento por intermédio de Ching).

* * *

— Durante a viagem eu disse a Gilbert que era noiva de Barry e que ia até a mina para saber o que tinha acontecido com ele, — continuou Kay. — Mr. Gilbert, muito gentil, trouxe-me até o portão. Creio que voltou para Reno juntamente com o motorista. Disse-me que o meu assunto era muito mais importante que o dêle, e por isso, esperaria.

— Reno? Que espécie de homem é êsse Gilbert?, — perguntou Morrow. — Parece um vilão ou um bom sujeito?

— Nunca tive muito contato com bandidos e não posso compreender porque alguém seguiria Barry, que sempre me pareceu honesto e franco. Tenho certeza que meu noivo não é culpado de nenhum crime.

— Naturalmente, — replicou Morrow, — não quis dizer isso,

Rob Eden escreveu:

O HOMEM QUE EU QUERO

CAPITULO XXII

trabalhei para êle durante cinco anos e conheço-o muito bem. Ponho a mão no fogo por êle.

— Creio que o único erro de Barry, se assim posso dizer, é confiar demasiadamente nas pessoas que o cercam.

Sabia que não deveria ter dito isso, mas não poude deixar de dizê-lo Estava revoltada com Morrow, um empregado que espionava o patrão e com a baixeza de Jetta subornando Ching para fazê-la sabedora de todos os passos de Barry.

Marrow fingiu ignorar o significado das palavras de Kay, embora seus olhos demonstrassem o contrário.

— Que espécie de homem é Gilbert? Moço ou velho? Como é o seu aspecto?

Kay não achou inconveniente algum em descrever Stanley, tal como era. Admirou-se de que o pudesse fazer tão bem e como estava presente á sua lembrança a fisionomia de Gilbert.

O ÚNICO ERRO

Morrow, em um pequeno bloco de papel, tomava nota das informações prestadas por Kay, a altura, a idade que aparentava, a cor dos olhos e o aspecto geral de Gilbert.

Quando ela deixou a casa, o secretário telefonou imediatamente para os principais hotéis de Reno. Meia hora depois, desistiu de seu intento, pois Stanley Gilbert não estava registado em nenhum dêles e suas características fisicas eram comuns a muitos homens para servir de identificação.

A última telefonema de Morrow foi para uma agência de detetives de Reno. Depois de descrever pormenorizadamente a aparência de Gilbert, deu ordens para que o procurassem o mais cedo possível.

* * *

Quando chegou em casa e se dirigiu a seu quarto, Kay refletiu que talvez não tivesse sido inteligente da parte dela ter prestado tantas informações a respeito de Stanley Gilbert. É verdade que Morrow havia agido com muita habilidade ao interrogá-la, mas mesmo assim, ela não devia ter mostrado conhecer tão bem a pessoa que era alvo de sua curiosidade.

O fato dela lembrar-se de Stan tão claramente, de ter podido descrevê-lo em todos os detalhes, como se o conhecesse há muitos anos, intrigou-a bastante.

"Viajando com êle durante tanto tempo é natural que tenha notado uma porção de coisas a seu respeito", — disse ela para si mesma.

Ficou imaginando que uso faria Morrow das informações que ela lhe tinha dado sôbre Stan. Sem dúvida já tinha procurado localizá-lo em Reno. Sorriu, pensando no que diria êle quando se encontrasse face a face com Stan. De qualquer maneira, tinha certeza que numa luta entre os dois, Morrow sairia perdendo, quer fosse ela de ordem física ou mental.

DIVAGAÇÕES

Stan impressionara Kay pela sua compleição atlética e firmeza de caráter e ela não tinha dúvida alguma que se sairia bem de qualquer situação que Morrow pudesse criar-lhe.

Revoltou-se á idéia de Morrow investigar os negócios particulares de Barry, e decidiu que quando visse o noivo novamente, lhe diria que seu secretário era muito mais leal para com Jetta, do que para com êle.

Era patente que Morrow estava de combinação com Jetta para investigar todos os passos de Barry, naturalmente com esperança de receber mais tarde uma recompensa em dinheiro. Jetta estava procurando reconquistar seu amor e empregaria todos os meios para consegui-lo. Kay teria que lutar sòzinha contra os dois e se não fosse Melody nunca teria podido obter uma informação certa sôbre o paradeiro de Barry.

(Continua amanhã)

PRODUÇÃO, COMÉRCIO E FINANÇAS

CAMBIO

O mercado de cambio abriu ontem, em condições estaveis.

O Banco do Brasil vendia a libra a Cr$ 78.90 1/16 e o dolar a Cr$ 19,50 e comprava a Cr$ 77,77 15/16 e a Cr$.. 19.30 respectivamente.

Assim fechou inalterado.

O Banco do Brasil afixou ontem para as suas cobranças e de outros bancos cotas e remessas para importação as seguintes taxas:

A' vista:

Libra	78.90	1|16
Dolar	19.50	
Coroa sueca	4.70	
Franco suiço	4.65	
Peso chileno	0,62	15|16
Peso boliviano	0.46	7|16
Peso argentino	4.91	3|16
Peso uruguaio	11.04	7|8
Escudo	0,79	5|16

O Banco do Brasil para comprar as letras de cobertura afixou as seguintes taxas:

A' vista:

Libra	77.77	15|16
Dolar	19.30	
Escudo	0.78	5|16
Peso argentino	4,75	3|8
Peso uruguaio	10.69	5|16
Franco suiço	4,48	3|4
Coroa sueca	4.60	3|8
Peso chileno	0.59	9|16

MERCADO OFICIAL

Compra:

Libra	66.49	1|2
Dolar	16.50	
Franco suiço	3.84	5|8
Coroa sueca	3.93	9|16
Peso uruguaio	9.14	3|16
Escudo	0,67	1|8

CAMBIO LIVRE ESPECIAL

Venda:

	Cr$	
Libra	78.90	1|16
Dolar	20.00	

Compra:

Libra	77,33	3|8
Dolar	19.60	

OURO FINO

O Banco do Brasil comprou hoje, a grama de ouro fino na base de 1 000 por 1 000 ao preço de Cr$ 22.70 e vendia ao de Cr$ 26 50 por grama.

O movimento verificado no mercado de valores foi, ontem, animadissimo e apresentou a Bolsa vendas desenvolvidas. As obrigações de Guerra regularam mais firmes, com as apolices da reunião sustentadas. Os outros valores em evidencia regularam calmos e sem interesse, tudo como se vê adiante.

VENDAS REALIZADAS ONTEM

Apolices Gerais

	Cr$
6 Unifa	855.
157 D. Emis°. Nom°.	860.
5 Idem	855.
100 Idem	865.
261 Idem pt.	770.
96 Idem Cot°.	755.
85 Reajust°.	875.
Obrgs°.	
27 Tos°. 1932	1075.
20 Idem	1080.
120 Idem 1930	1015.
5 Ferroviárias	1015.
406 Guerra Cr$ 100	70.
1 Idem Cr$ 200.	142.
95 Idme	140.
230 Idem Cr$ 500.	535.
297 Idem	352
33 Idem	350.
509 Idem Cr$ 1000.	720.
410 Idem	722.
98 Idem	721.
3 Idem	723.
69 Idem	725.
1.204 Idem Cr$ 5000.	3610.
5 Idem	3615.
11 Idem	3600.
ESTADUAIS: Apls.	
5 Minas 7% pt.	930.
28 Minas 1.° série	178.
44 Idem	179.
464 Idem 2.° S°. Ex. J°.	168.
611 Minas 3ª série	168.
57 Pernambuco	65.
30 Rod°. E. Rio	600.
4 S. aulo	207.
24 Idem	208.
60 Idem Unif°.	1095.
MUNICIPAIS:	
100 Emp°. 1914 pt.	190.
25 Doc. 1535	195.
17 Emp°. 1931	175.
MUNICIPIOS DOS ESTADOS:	
125 B. Horizonte	995.
BANCOS:	
Ações:	
27 Brasil Cr$ 200.	580.
40 Brasileiro do Comércio de Cr$ 200.	203.
39 Mercantil do Rio de Janeiro de Cr$ 200.	830.
COMPANHIAS:	
250 Docas de Santos pt. Cr$ 200.	300.
20 Marvin Cr$ 200.	515.
3.352 Sid°. B. Mineira pt. Cr$ 200.	450.
400 Idem	452
376 Idem	451.
100 Idem	455
DEBENTURES:	
600 Cia. Docas de Santos Cr$ 200, 7%	211.
LETRAS HIPOTECARIAS:	
29 Bco. Brasil de Cr$ 1000.	880.
6 Idem Cr$ 5000.	4400.

CAFÉ

O mercado de café disponivel funcionou ontem, firme, porem com as cotações inalteradas. O tipo 7, foi cotado ao preço de Cr$ 39.80 por 10 quilos, na tabua e foram negociadas apenas 850 sacas.

Fechou inalterado.

COTAÇÕES POR 10 QUILOS:

	Cr$
Tipo 3	41 80
Tipo 4	41.30
Tipo 5	40 80
Tipo 6	40 30
Tipo 7	39 80
Tipo 8	39.30

Conta mensal: E. de Minas — Café comum Cr$ 2.80, idem fino, Cr$ 7.10.

Ponta semanal: E. do Rio — Café comum, Cr$ 3.00.

Movimento estatistico: — Entradas nada. Embarques nada. Estoque 407.593 sacas.

AÇUCAR

Continuava ainda ontem, firme o mercado de açucar. Eram desconhecidas as cotações do produto e os negocios realizados foram mais ativos.

Movimento estatistico: Entradas 4.425 sacas, vendas 4.145 de Campos, 250 de Minas e 30 do Espirito Santo. Servidas 12.350. Estoque 31.811 sacas.

ALGODÃO

Esse mercado funcionou ontem, estavel, sem preços declarados e entregas regulares.

Movimento estatistico: Entrada nada. Saidas 499. Estoque 24.812 fardos.

GENEROS

O movimento verificado ontem, no mercado de generos de consumo foi o seguinte:

	Entradas	*Saidas*
Arroz (sacos)	1.444	2 500
Açucar (sacos)	19.035	15.500
Cebolas (sacos)	445	—
Batatas (sacos)	—	1.349
Feijão (sacos)	366	1 500
Farinha (sacos)	2.200	1.100
Milho (sacos)	5.003	952
Banha (caixas)	5.000	310
Xarque, (fardos)	451	310
Manteiga (Ks.)	4.077	—
Azeitonas	—	—
Azeite	—	—

SERVIÇO AEREO

Cruzeiro do Sul, chegou de Salvador ás 15 15 horas e de Recife ás 16 10 horas, parte para Cuiabá ás 5.45 horas; para Belém do Pará ás 6 horas; para Caracas ás 7 horas e para Buenos Aires ás 8 horas.

Panair, chegou de Uberaba. Araxá e B. Horizonte ás 13.35 horas e parte ás 5.35 horas; chega de P. Velho e Pirapora ás 15.25 horas; de P. Alegre e S. Paulo ás 16 20 horas; de S. Paulo ás 17.35 horas e parte ás 14,15 horas; parte para Caravelas e Belém ás 5 30 horas; para Caravelas e Natal ás 5.40 horas, para S. Paulo, Curitiba e P. Alegre ás 5,45 horas; para São Paulo e Cuiabá, ás 6 05 horas; para S. Paulo ás 14,15 horas; e chega ás 17.35 horas; chegou de P. Velho e Pirapora ás 15 35 horas; de P. Alegre e S. Paulo ás 16.25 horas.

Pan American Airways — chegou de Miami e Caravelas ás 15.45 horas e parte, ás 6 horas; chega de B. Aires e S. Paulo ás 16 25 horas e parte ás 7,30 horas; chega de Miami e S. Paulo ás 16,30 horas.

OS QUE ACERTAM NA LOTERIA FEDERAL

Pagamentos de premios maiores no mês de Setembro de 1945

5 MILHÕES 825 MIL CRUZEIROS

O bilhete n. 25.233 da Loteria Federal do Brasil, premiado com 1 milhão de cruzeiros na extração do dia 1 de setembro, foi vendido em Itaúna, Minas Gerais e pago ao Banco da Lavoura de Minas Gerais S.A. por conta do seu cliente Eulogio Caldellas, comerciante, residente á rua Tupis n. 3 em Belo Horizonte.

O bilhete n. 16.317 premiado com 100 mil cruzeiros, 2.° premio, na extração acima, foi vendido no Rio, pela Casa Fasanelo, e pago a d. Isaura Simões, residente á rua Visconde de Pirajá n. 165 ap. 3.

O bilhete n. 15.515 premiado com 500 mil cruzeiros, na extração do dia 5 de setembro, foi vendido em S. Paulo pela agencia A Preferida e pago aos seguintes: residentes em Santos — João Teixeira Vasconcelos, rua Julio Mesquita, n. 205; José Waffsermann, rua Pernambuco n. 140; Admar Mariani, avenida Epitacio Pessoa n. 546; José Severino de Souza, rua João Alfredo n. 239; José Pinto Barros Junior, rua Antonio Bento n. 178; Sore Pildusiene, rua Senador Feijó n. 386; Salomão Elkaim, rua Borges n. 281; Erminio Fernandes Matheus, rua Professor Manoel Tourinho numero 225.

O bilhete n. 21.930 premiado com 500 mil cruzeiros na extração do dia 8 de setembro, foi vendido em S. Paulo pela Casa Fasanelo e pago aos seguintes: Keize Harada, advogado, rua Cantareira n. 699; Petras Cernianskas, rua Piauí numero 255 — Vila S. Caetano; Angelo Busa, rua Primavera n. 27 — Vila Bela; Josaphat Redelvim Camara, rua Goiaz n. 1.601 — S. Caetano; Hilario Marcasso, rua José Alencar n. 50, S. Caetano; Manoel de Morais Gato, rua S. Paulo numero 1.136 — S. Caetano; Joaquim Timoteo, Vila Alpinda numero 33 — S. Caetano; Renato Detage, rua Henrique Santos n. 9 — Capital; Domingos Rosa, operario, rua Lucas Obes n. 1.141.

O bilhete n. 8.034 premiado com 50 mil cruzeiros na extração do dia 12 de setembro, foi vendido em S. Paulo pela Casa Fasanelo e pago a Benedito Lima, residente em Ribeirão Preto.

O bilhete n. 1.495 premiado com 1 milhão de cruzeiros na extração do dia 15 de setembro, foi vendido em Guaratinguetá — S. Paulo e pago ao Banco Financial Novo Mundo, por conta de seu cliente Nelson M. reles, residente á avenida Coronel Augusto Monteiro n. 209 em Taubaté.

O bilhete n. 25.916 premiado com 100 mil cruzeiros, 2.° premio, na extração acima, foi vendido em Corumbá, Mato Grosso, e pago a Paulino Gomes da Silva.

O bilhete n. 1.494 premiado com 25 mil cruzeiros na extração do dia 15 de setembro, foi pago a Manoel Alves de Castro, residente em Passa Quatro — Minas Gerais.

O bilhete n. 18.809 premiado com 500 mil cruzeiros na extração do dia 19 de setembro, foi vendido no Rio, pelo Ao Mundo Loterico e pago aos seguintes: Domingos Gonçalves Cazal, residente á rua Costa Bastos n. 48; Alfredo da Silva, rua Ingai, n. 13 — Penha; Manoel Soares de Barros, motorista, Ladeira do Senado n. 60; dona Alzira Alves Teixeira, rua Riachuelo n. 212, quarto n. 29; Arlindo Teixeira, pintor, rua Senador Pompeu n. 173, 2.° andar; Manoel Ribeiro, rua Lino Teixeira n. 193.

O bilhete n. 6.910 premiado com 500 mil cruzeiros na extração do dia 22 de setembro, foi vendido no Rio pela Esquina da Sorte e pago aos seguintes: Assad Nasser, residente á rua Alves Monte n. 31 — apartamento 201; Francisco Guilo, gravador, ladeira Santa Tereza n. 25; Felipe Julião, rua Lucilio n. 29; Sebastião Mendes de Freitas Lima, travessa do Mosqueiro n. 25; Jorge Afonso Pinto de Araujo, rua Cesario numero 116; Sabino Antonio Monteiro dos Santos, rua João Caetano n. 115; Casa Bancaria Cavalcanti & Co. Ltd.; Abeilard Ferreira de Campos, rua Natividade n. 107 — Nilópolis; Osiasz Pellenberg, rua Mario de Albuquerque n. 1.452 — Nilópolis.

O bilhete n. 16.601 premiado com 50 mil cruzeiros, 2.° premio, na extração do dia 22 de setembro, foi vendido em Campos, pela agencia Mina de Ouro e pago aos seguintes: Oliveira Maura Nobre, Mimoso do Sul, Espirito Santo; Orlando Curcio, Muqui, Espirito Santo.

O bilhete n. 28.332 premiado com 500 mil cruzeiros na extração do dia 26 de setembro, foi pago ao sr. Antonio Fernandes — fazendeiro, residente na Bahia.

O bilhete n. 4.992 premiado com 500 mil cruzeiros na extração do dia 29 de setembro, foi vendido no Rio pela Casa Fasanelo e pago aos seguintes: Antonio Alves dos Santos, residente á rua Jogo da Bola numero 115; Antonio Gomes de Pinho, barbeiro, residente á rua Barão de Guaratiba n. 77; dona Ana Rita Fernandes Barbosa Barros, doméstica, rua das Laranjeiras n. 343 — apartamento 203; Domingos Alves de Sá, rua Conde de Bonfim n. 131; Antenor José de Souza, guarda civil, Estrada Intendente Magalhães n. 3.000 — Realengo.

O bilhete n. 15.768, premiado com 50 mil cruzeiros, 2.° premio, na extração do dia 29 de setembro, foi vendido no Rio pela Casa Fasanelo e pago ao Banco Nacional Ultramarino, por conta de seu cliente José Alves de Carvalho, bancario, residente á avenida Suburbana n. 1.728.

Menu do Dia

ALMOÇO

Quitute de figado (1)

* * *

Crême de alface (2)

Bifes Rossini

* * *

Arroz de forno.

* * *

Morangos glacés.

* * *

(1) — QUITUTE DE FIGADO: — Tire a pele que envolve o figado, tire os nervos corte-o em pedacinhos; tempere com sal, alho, pimenta do reino, algumas gotas de molho inglês e cebola batidinha. Pouco antes de servir leve esse picadinho á refogar em manteiga quente. Quando estiver com uma bonita cor, junte-lhe uma colher de farinha de trigo dissolvida em 1\|2 copo de vinho branco, deixe ferver para que fique um molho grosso e sirva sobre fatias de pão torrado com manteiga.

* * *

(2) — CREME DE ALFACE: — Tome 250 grs. de folha de alface, lave, corte em pedacinhos e ponha numa caçarola com 1 colher de manteiga e 1\|2 chicara de agua. Tape e deixe cozinhar em fogo brando. Toste uma colher de cebolas picadas e uma de manteiga, molhe com o caldo claro e deixe no fogo para reduzir. Incorpore a alface; passe tudo pela peneira, e adicione uma 3 gemas e uma chicara de creme de leiteria. Leve ao fogo brando para ligar sem ferver — Sirva ao mesmo tempo em 2 pratinhos, cubos de 1 cm. de miolo de pão d ormido em manteiga.

* * *

JANTAR

Caldo com Porto

* * *

Filets de pescadinha frita.

* * *

Batatas avelãs.

* * *

Almondegas á Hussards (3)

* * *

Arroz sôlto.

* * *

Salada Miami.

* * *

(3) ALMONDEGAS A' HUSSARDS: — Faça almondegas de carne e sirva com o seguinte molho: deixe tostar na manteiga uma colher de cebola ralada depois molhe, com uma chicara de vinho branco, outra de caldo e reduza á metade. Junte uma colher de extrato de tomate e um ramo de cheiro, uma fatia de presunto e deixe cozinhar um pouco. Retire o presunto, passe pela peneira. Leve de novo a esquentar juntando o presunto picadinho e uma colher de queijo ralado. Sirva quente.

NOTICIAS DOS ESTADOS

Fatos curiosos da fronteira do sul

Açucar que vai e vem, enquanto o jogo se intensifica — Quando só arame não chega — Contra a "unificação" da lavoura

BENEFICIOS DO COMERCIO NA FRONTEIRA — As facilidades de comunicações e alfandegarias, atualmente existentes na fronteira, têm solucionado o problema da alimentação em Uruguaiana. Inumeros generos que faltam nesta cidade são encontrados em Los Libres, e varios produtos que ali não existem podem ser comprados em Uruguaiana. Estabeleceu-se assim uma troca altamente benefica para ambas as populações.

Com relação ao açucar, verifica-se que esse produto está escasso em Uruguaiana, assim como em todo o Estado. Em Los Libres, porem, o açucar é abundante e o que é mais interessante, é de procedencia brasileira. Assim, os brasileiros atravessam a ponte internacional e vão buscar em territorio argentino um produto nacional que foi exportado pelos portos do Brasil. O preço é inferior ao cobrado pelo açucar vendido em Uruguaiana.

TAMBEM O JOGO — A ponte internacional, alem desse, trouxe outros aspectos ás duas cidades fronteiriças. Assim, surgiram varios comercios e negocios lucrativos, alimentados principalmente pelos viajantes estrangeiros. Casas de tavolagem foram estabelecidas em todos os pontos da cidade, enquanto que o tradicional "jogo do osso" campeia abertamente. Tambem a roleta iniciou seu reinado com uma frequencia noturna inacabavel. As familias assistem a tudo assombradas, enquanto que as autoridades limitam-se a conceder o seu beneplacito.

O REMEDIO — As familias de Uruguaiana, orém, acalmaram-se, pois ao tomar posse, o sr. Samuel Silva, o novo interventor, declarou que iniciará severa campanha contra o jogo, só permitindo os jogos admitidos por lei.

A CADA QUAL O SEU QUINHÃO — A respeito do abastecimento da população gaucha, declarou o novo interventor, faltam artigos de toda especie. "E' preciso que o pouco que temos seja partilhado por todos. Se há falta de carne, de leite, de açucar e de todos os generos, ela deve ser repartida de modo que todos recebam o mesmo quinhão."

QUANDO SO' ARAME NÃO CHEGA — A Diretoria do Fomento Agricola do Amazonas venderá grande quantidade de arame farpado aos agricultores e pecuaristas do Estado, pelo preço do custo.

Por outro lado, tem se verificado um crescente exodo dos trabalhadores que se dedicam ao cultivo da juta. A Diretoria do Fomento prometeu á Associação Comercial de Manaus estudar o assunto.

RECEITA PARA 1946 — Foi orçada em Cr$ 246.720.000,00 a receita da Bahia para 1946, sendo a despeza baixada em Cr$ 263.334.000.00.

AUMENTO DE SALARIOS — Os graficos de Belem, através dissidio coletivo, foram aumentados em 25% nos seus vencimentos. Os empregados da mesma cidade em carris urbanos estão pleiteando aumento tambem.

ESTRADAS DE RODAGEM — Está pronta a rodovia Anapolis-Planaltina, que colocará Goiania em contacto com Januaria, nas margens do S. Francisco. Foi posto ao trafego o trecho Ilhéus, da rodovia Bahia-Espirito Santo.

TRIGO E OLEO — Foram descarregados em Santos, durante a ultima semana .... 6.958.822 quilos de farinha de trigo em grão. O vapor "Barroso", procedente de Nova Orleans, deixou no porto 15.167 sacos de farinha de trigo e o "Teresina" mais de seis milhões de quilos de trigo em grão.

— Procedente de Carapito, aportou em Recife o cargueiro "Venezuela", com uma grande carga de oleo combustivel.

URNAS DE AÇO — Acaba de ser iniciada, em São Paulo, a remessa de urnas de aço para o interior, para as eleições. Estão sendo aproveitadas as antigas, no total de mil, por enquanto. — De São Luiz já seguiram 145 urnas para 14 municipios.

ANTIGOS COMBATENTES — Está em organização, em S. Paulo, a União dos Antigos Combatentes, que congregará os soldados da FEB, ex-combatentes de todos os movimentos verificados no país e combatentes de retaguarda, que por diversas formas auxiliaram o esforço de guerra do Brasil.

— O Comité de São Paulo da Associação dos Antigos Combatentes Franceses da Guerra de 1914-18, realizará, dentro de dias, um jantar comemorativo da data do armisticio.

ESCOLAS E ESTUDANTES — Acaba de ser aprovado o regimento da Escola de Policia Civil da Bahia. Empossou-se a nova diretoria da Associação dos Estudantes da Bahia, cujo novo presidente, academico Metodio Coelho, afirmou que a entidade permanecerá afastada da politica partidaria, como um orgão da classe.

— O Diretorio dos alunos do Colegio Estadual Presidente Roosevelt, de São Paulo, telegrafaram ao presidente da Republica, pedindo o restabelecimento do antigo regime dos exames de 2ª época.

SENHORAS ROTARIANAS E VOTO LIVRE — Fundou-se em São Luiz, a "Associação das Senhoras Rotarianas", a fim de aproximar os elementos femininos ao Rotary Clube.

Por outro lado, em Belém, a Comissão de Debates dos Problemas Populares iniciou a campanha pelo voto livre e consciente.

O CAFE' — CONTRA A "UNIFICAÇÃO" DA LAVOURA — Foi revelado na ultima sessão da Sociedade Rural Brasileira, de São Paulo, que está melhorando sensivelmente, ha varios dias, a situação do mercado de café em Santos.

— Na mesma sessão foi pedida tambem a revogação do decreto 8.127, de 27 de outubro, que dispõe sobre a "unificação" da classe rural. Será redigido um manifesto á lavoura, nesse sentido.

Regozijo pelo afastamento de Benedito Valadares do governo de Minas

UM QUEREMISTA TENTOU PERTURBAR A MANIFESTAÇÃO POPULAR

CAMBUQUIRA (D.C.) — Quando se confirmou a designação do desembargador Nisio Batista de Oliveira para ocupar o Palacio da Liberdade, o Diretorio do Partido Republicano promoveu uma grandiosa manifestação popular a que compareceram todos os habitantes da cidade. Estiveram presentes as delegações da U.D.N. de Tres Corações e do P. R. de Varginha, cujos representantes ocuparam a tribuna e falaram ao povo sobre o auspicioso acontecimento, que culminou no afastamento de Benedito Valadares do governo de Minas. Todos os oradores foram muito felizes e exaltaram com toda a justiça o feito glorioso das forças armadas brasileiras. A figura do brigadeiro Eduardo Gomes foi motivo de delirante entusiasmo da multidão, sempre que a ela se referiam os oradores.

Quando falava o dr. Manuel Brandão, o fiscal do imposto do consumo, Joaquim Rodrigues Cajazeiras, de modo acintoso e repugnante, tentou perturbar a manifestação, no que foi energicamente repelido pelo povo. A provocação do queremista Cajazeiras serviu apenas para redobrar o entusiasmo dos cambuquirenses que se sentiram mais fortalecidos na sua convicção de que o brigadeiro Eduardo Gomes será levado á presidencia da Republica.

Dr. Esmaragdo Ramos

Docente da Fac Nac. de Medicina **Doenças do aparelho digestivo.** Estagio especializado em clinicas e hospitais americanos. Assembléia 104 - Sala 1.105. Tels. 42-8324 e 27-5090.

Secção de Guarda do Cemiterio Militar de Pistoia

O ministro da Guerra, em aviso de ontem, declarou que a Seção de Guarda do Cemiterio Militar de Pistoia-Italia, organizada em aviso n.° ... 2.054, é mandada permanecer na dependencia direta do adido militar á Embaixada do Brasil em Roma (Italia).

Brotoejas Assaduras

POLVILHO ANTISSÉPTICO

GRANADO

Frieiras Suores fétidos

Quando o Papai comprou o radio ela ainda usava fraldas...

É hoje já sabe ligar o receptor e escolher os programas. Mas o radio ainda é o mesmo. Um Philips de antes da guerra.

Os possuidores de radios Philips constataram sua alta qualidade que resistiu á prova do tempo, numa época em que era quase impossivel adquirir novos aparelhos. Philips demonstrou assim merecer a confiança de que goza.

As razões desta alta qualidade dos seus receptores estão em serem fabricados especialmente para o clima do Brasil e em constituirem resultado de mais de meio século de pesquisas.

Os radios novos Philips serão ainda melhores do que os aparelhos que resistiram á prova do tempo, pois possuirão notaveis aperfeiçoamentos realizados pela Philips durante os anos de guerra.

Visite o revendedor Philips. Em breve ele terá boas noticias para lhe dar.

Radios PHILIPS

CHEGARÃO EM BREVE MELHORES DO QUE NUNCA

PHILIPS PROVOU SER MELHOR E PRECISAR DE MENOS CUIDADOS

Foi legitimo o goal anulado do Fluminense

Newton, Jura e Norival. Fala-se que Jurandir reapa recerá junto a seus compa nheiros no Fla-Flu

Indiciado o juiz Alzilar Costa por desrespeitar as regras da Fifa

SUSPENSO O ARQUEIRO LOURO, DO SÃO CRISTOVÃO, POR UM JOGO

A energica representação do Fluminense contra o juiz Alzilar Costa deu á reunião do Tribunal de Penas da F.M.F., de ontem, um carater excepcional.

Os trabalhos foram presididos pelo sr. Ibsen de Rossi e compareceram os seguintes conselheiros: Newton Noronha, Mariz e Barros, Egas Mendonça e Gomes de Paiva, este relator do processo.

A DEFESA DO JUIZ

O sr. Gomes de Paiva leu o recurso do gremio tricolor e, depois, quis ouvir o juiz Alzilar Costa. Este compareceu ao Tribunal e prontificou-se a responder ás perguntas formuladas.

O sr. Alzilar Costa descreveu o lance do goal anulado e, pelas suas declarações ficou evidenciada a legitimidade do mesmo. Amorim, lutando com Argemiro, centrou para trás e Simões mandou a bola ás redes. O impedimento atribuido a Geraldino foi um erro do juiz.

Prestaram declarações, tambem, os srs. Agnelli Bergamini de Abreu e Osvaldo Nunes Brito que pouco esclareceram sobre o assunto.

INDICIADO ALZILAR COSTA

Por três votos, dos srs. Mariz e Barros, Egas Mendonça e Ibsen de Rossi, contra dois dos srs. Gomes de Paiva e Newton Noronha, o juiz em questão foi indiciado pelo art. 131 do Codigo de Penalidades, que diz respeito a não observancia das leis da Fifa.

A penalidade prevista é a seguinte: advertencia, suspensão até 12 meses, podendo ser rebaixado de categoria.

LOURO "NA CERCA"

O orgão disciplinar da F. M. F., resolveu suspender Louro, arqueiro do São Cristovão, por um jogo, por agressão a Lima, nada acontecendo a Maxwell, do America, por falta de provas.

O JOGO CANTO DO RIO X FLAMENGO

Julgando as ocorrencias registradas no transcurso do cotejo entre o Canto do Rio e o Flamengo, o Tribunal de Penas multou o sr. Darci Martins, associado do gremio niteroiense e acusado de agressor do juiz Antonio Menezes, Cr$ 500,00.

Quanto a Hernandez e Zizinho, ao contrario do que era justo esperar, não sofreram punição alguma.

Mistica de Classico

O encontro que teremos amanhã pelo campeonato carioca, e que reunirá os quadros do Fluminense e do Flamengo no maior classico do nosso futebol, o classico Fla-Flu, bem pouco interesse pode apresentar quanto ao resultado final do certame.

Todos dois descolocados, em posições inferiores, o Flamengo tendo visto as duas ultimas possibilidades que lhe restavam escapar-se com a derrota frente ao Botafogo e o empate contra o Canto do Rio, e o Fluminense em pior situação ainda, apenas com a gloria de um empate que, em justiça deveria ser uma vitoria contra o Vasco da Gama, bem pouco podem apresentar ao publico, como "atração".

No entanto, a mistica do Fla-Flu já está tão arraigado no espirito do publico e de todos nós, que certamente amanhã, abandonando a logica, Alvaro Chaves estará cheio.

É dificil encontrar uma explicação que esclareça em definitivo o porquê dessa mistica, a não ser que no Fla-Flu temos na grande maioria das vezes encontros em que impera a disciplina e onde o resultado final, beneficie a quem beneficiar não traz no derrotado a vontade de criar casos.

É um jogo de cavalheiros por excelencia. E, na atual situação dos dois clubes, é esta a grande atração do jogo de amanhã.

Como tem sido até agora, esperamos que o encontro entre o tricolor e o rubro-negro, se revista antes de mais nada de um cunho de nitido cavalheirismo. E que Bigode, do Fla, e Biguá, do Flá, refreiem um pouco o sangue para não dar muito trabalho aos membros do Tribunal de Penas, tão atarefados ultimamente...

PAULO MEDEIROS

Interesse pelo jogo do Flamengo

BELO HORIZONTE, 8 (P. P.) Reina intensa espectativa pela próxima exibição do poderoso conjunto do Clube de Regatas do Flamengo, tri-campeão carioca nesta capital. O quadro capitaneado por Jaime, virá na terça-feira enfrentar o Cruzeiro, tri-campeão mineiro que nesta ocasião inaugurará seus refletores.

NÃO É OPORTUNA A VIAGEM DO FLAMENGO Á BELO HORIZONTE

O compromisso com o Vasco da Gama é superior ao que o campeão terá na capital mineira — Ainda é tempo de se pensar...

Sempre, enquanto tem sido possivel a este jornal apoiar a orientação dos nossos clubes e mui especialmente o Flamengo, que tem sido muito atacado, nestes dois ultimos anos, temo-lo feito pois que é nosso dever. Acontece, porem, que as coisas têm um paradeiro.

Agora mesmo, por exemplo, o Flamengo vem de ter uma atitude estranha e que de forma deve ser contra o Vasco da Gama e é nesse compromisso que se vai decidir da sorte final do campeonato.

Dessa maneira, não podemos admitir como sensata a deliberação do Flamengo, em excursionar, já nesse momento, antes do choque com o Vasco da Gama, quando todos esperavam cuidados especiais, treinamento severo e até mesmo uma rigorosa concentração, porque afinal de contas o interesse de terceiros está nas mãos do Flamengo e o Flamengo não podia fazer o que pretende, sem primeiro saldar os seus compromissos.

Ainda é tempo de os dirigentes do rubro-negro pensarem...

Vito Dumas homenageado pelo Iate Clube

A Vito Dumas, o famoso navegador solitario, foi, em tocante e significativa homenagem, conferido o titulo de socio honorario do Iate Clube do Rio de Janeiro.

A cerimonia da concessão e entrega do titulo, revestida de toda solenidade, teve lugar, terça-feira última, na sede do aristocratico clube da avenida Pasteur, em plena sessão do Conselho Deliberativo, especialmente convocado para este fim.

Conhecida a resolução do Conselho, tomada por aclamação, o homenageado, foi introduzido no recinto, por uma comissão de Conselheiros, indo tomar assento á mesa que dirigia os trabalhos.

Cessadas as palmas vibrantes com que foi recebido pelos conselheiros e pela numerosa assistencia, pediu a palavra o comodoro do clube, sr. Jorge Matos que, interpretando os sentimentos do Conselho, fez, em brilhante alocução o oferecimento do pergaminho.

Dumas, recebendo o titulo, esboça um agradecimento, que é, por minutos, retardado, pela visivel emoção que o domina. Dominando, aos poucos, aquele estado emocional, Dumas poude, enfim, dizer do seu reconhecimento á homenagem que vinha de receber e, depois, já com fluencia, relatar interessantes episodios dos seus roteiros de navegação, que prenderam e deliciaram a assistencia. ma alguma condiz com as velhas e honrosas tradições do gremio da Gavea.

Como é sabido, o ultimo compromisso do rubro-negro

E o River Plate não virá mais ?...

S. PAULO, 8 (P. P.) — Depois de tudo assentado surgiu uma dificuldade intransponivel paar a vinda do River Platte a esta cidade. O Palmeiras e Corintians que haviam assentado a temporada do grande clube portenho ficaram sem datas em virtude da deliberação da C. B D. proibindo jogos durante os trabalhos preparatórios para a formação do selecionado brasileiro.

Craks do Vasco, momentos antes de um treino

O Palmeiras frente ao Atletico

BELO HORIZONTE, 8 (Asapress) — O Palmeiras jogará na próxima sexta-feira contra o Atlético em seu próprio campo. Esta partida deveria ter sido realizada na noite de ante-ontem entretanto não o foi devido ao forte temporal que desabou sôbre a cidade. O encontro desperta um certo interêsse, pois como já é do dominio público o Palmeiras derrotou na noite de ontem pelo apertado escore de 2 x 1 o esquadrão do América. Acredita-se que o Atlético tudo fará para vencer êste jogo, pois terá com êsse resultado uma reabilitação de seu quadro.

O Vasco encerra hoje os seus preparativos para o choque de domingo

Alfredo no posto de Argemiro e Santo Cristo substituirá Lelé na ponta direita — O Flamengo não treinará hoje

O Vasco da Gama no seu treino de ante-ontem, apresentou-se de uma maneira como há muito não o fazia, isto é, modificado, aparentando que no proximo embate — depois de amanhã — contra o Madureira terá uma nova constituição.

Não sabemos, ninguem mesmo o sabe, mas tudo indica que sim. No entanto Ondino Viera que sabe o que está fazendo fará realizar na manhã de hoje, em S. Januario, um novo ensaio. Um ensaio capaz de elucidar as dúvidas da constituição do team da faixa negra.

ALFREDO OU ARGEMIRO ?

Nunca se deve tocar num team quando ele está ganhando ou mesmo no caminho de acertar bem. O Vasco da Gama ganhou sempre este ano, mas não encontrava um onze tão disposto como estão agora os seus dois últimos contendores e por isso mesmo, talvez as vitorias não lhe fossem tão dificeis conforme parecia. No entanto, segundo a direção tecnica do Vasco o onze cruzmaltino precisa ser modificado, uma vez que ao que tudo indica Lelé será afastado e Argemiro, tambem, mas este por se achar contundido.

Ondino está realmente decepcionado e receoso com o sucesso futuro dos seus pupilos nos proximos compromissos. E se não fala claro é porque não deseja contaminar aos seus pupilos, no que faz muito bem. Assim sendo as modificações virão, mas por receios e desejoso de fortalecer o que já está forte o que outra coisa qualquer...

No ensaio de logo mais Ondino vai colocar Alfredo no posto de Argemiro, o que quer dizer estar garantido naquele setor ... que Ademir deverá tomar o posto de Lelé e este ceder lugar a Santo Cristo.

O FLAMENGO NÃO TREINARÁ HOJE

Hoje era dia de treinamento no rubro negro. No entanto em face do seu compromisso de amanhã contra o Fluminense, Flavio Costa não realizará qualquer exercicio na tarde ou na manhã de hoje e fará com que seus pupilos descansem até o momento da grande luta.

Finalmente, Joreca para onde vai ?...

S. PAULO, 8 (Asapress) — Apesar dos rumores circulantes nesta capital que Joreca ingressará em um outro clube paulistano, pessoa ligada ás hóstes sampaulinas nos adiantou que o S. Paulo F. C. está disposto a reformar seu contrato com Joreca. Adeantou mais o nosso informante que o Departamento Técnico do tricolor está satisfeito com os trabalhos daquele profissional.

TRICOLORES E RUBRO NEGROS PREPARADOS PARA REALISAREM UM CHOQUE SENSACIONAL

Batatais, que está atualmente em grande forma e voltará ao arco domingo

O rubro-negro, apesar dos pesares, não inspira muita confiança. Está um tanto desarticulado e possivelmente não é o grande adversario que muitos pensam. Pode ser que contra o Vasco, contra o qual o rubro-negro vem jurando tudo, desde aquela sua derrota, no turno, consiga realizar alguma coisa. No entanto, frente ao Fluminense, que vem de obter um sucesso estrondoso diante do Vasco, não podemos acreditar que seja algo conseguido, uma vez que o tricolor está nesse estado de reação e é muito possivel que o rubro-negro encontre uma barreira dificil. Mesmo porque seu team não está na melhor fase, e além disso possivelmente jogará desfalcado, para se poupar para a grande cartada.

De qualquer maneira, o Flamengo precisa de prestigio para o seu proximo choque com o Vasco e por certo muito fará, a fim de que no prelio de amanhã obtenha aquilo que necessita para arrastar á Gavea, no proximo domingo, na final rodada do campeonato, uma multidão crente em que o Flamengo é capaz de fazer baquear o lider do certame, o Vasco da Gama.

O FLUMINENSE ESTA' COM BASTANTE MORAL

Sempre acreditamos que o Fluminense precisava apenas de um tino melhor que o orientasse. Tanto que por varias vezes chegamos assim a nos manifestar. E agora, quando vem de obter moral suficiente para lutar, não vamos negar-lhe a possibilidade franca que tem, no embate de amanhã, de abater o seu grande rival, uma vez que de fato este não está ainda em condições de maior resistencia, se estiverem ausentes aquelem em quem o Flamengo tanto confia.

Feitiço deixou o apito

S. PAULO, 8 (Asapress) — O veterano Feitiço afastou-se do quadro de juízes da F. P. F. em virtude de assumir as funções de técnico da Associação Atlética Ponte Preta de Campinas, que disputa o campeonato de futebol amador do interior do Estado e que se apresenta como uma seria candidata ao titulo máximo dêsse certame.

ENCONTRO DE SENSAÇÃO PELA LIDERANÇA DO BASKET

Botafogo x Vasco defrontam-se hoje no Leme — De caracter decisivo—Haroldo Oest o arbitro

Deverá constituir um espetaculo sensacional de desportividade o choque de basketball de hoje entre Botafogo e Vasco, cujo resultado poderá apontar o futuro campeão carioca de 45. Colocados igualmente na liderança do certame, Botafogo e Vasco lutarão pela manutenção do previlegiado posto, devendo as duas turmas empenharem-se ardorosamente por uma vitoria que se antecipa dificil para ambos os lados. Dotados de forças pujantes e alimentando o mesmo desejo de vencer, alvi-negros e cruzmaltinos proporcionarão um choque movimentado, caracterizado pelo equilibrio e disposição dos lidadores em levar a melhor no placard.

Por certo os que afluirem ao rink do Leme terão o ensejo de presenciar a um embate dos mais empolgantes, garantindo-se desde já o seu exito tecnico. Será dado a presenciar um desfile de autenticos valores do basket nacional, notando-se de um lado Guilherme, Evora, Ralph, Marcos, Hermes e Goulart e de outro Adilio, Alfredo, Timbira, Raimundo e Cleto.

HAROLDO OEST NA ARBITRAGEM

Conforme tivemos o ensejo de antecipar atuará no controle do grande prelio de hoje o consagrado arbitro Haroldo Oest. Este juiz, considerado o n. 1 do continente, garantirá com a sua presença na quadra da Av. Princesa Isabel o perfeito desenrolar tecnico da partida.

Haroldo Oest contará com a colaboração de Mario Nobre, funcionando na mesa as seguintes autoridades: Aurelio Perez, José Guió Filho e Helio Quintanilha.

Um polpudo Betting-Duplo para a sabatina de amanhã na Gavea

A sirene e a bandeira. - Das séries

PEDRO DANTAS

Houve uma prova anulada, sabado ultimo, e corrida duas vezes por tres dos seus concorrentes. O "stud" Lundgren, que tinha no pareo uma "yunta", como dizem nossos irmãos do Prata, ganhou-o de ambas as vezes, com Malaio, a 1ª, e com Infante, a 2ª. A repetição do resultado, para efeitos do premio e do jogo de apostas, aplainou algumas dificuldades. Em todo caso, a decisão de anular provocou muitos comentarios e protestos, mais ou menos sonoros.

O fato foi o seguinte: a saida foi anulada, quase ao mesmo tempo que soava a "sirene". Donde, indecisão dos pilotos: enquanto alguns, obedecendo ao sinal do confirmador, levantavam suas montadas e voltavam ao "starting gate", outros, obedecendo á "sirene" prosseguiram na carreira, decidida a favor de Malaio.

A comissão de corridas ratificou o ato dos primeiros, anulando o resultado, que nem chegou a ser afixado. Foi assim que o publico teve a oportunidade rarissima e sensacional de assistir a uma verdadeira revolução filosofica e matematica: depois do 8º pareo, correu-se o 5º, como está documentado por fotografias, que sugerimos sejam submetidas á Aczdemia de Ciencias, a ver se os sabios "saem dessa"... Um simples cronista não tem competencia para enfrentar problema tão transcendente.

Fiquemos, pois, nos nossos dominios. Discutia-se no prado: foi acertada a anulação da prova? A que sinal obedecer? A' bandeira do confirmador ou á "sirene"? O caso é desses, muito comuns, em que a solução de direito, em si mesma, não oferece dificuldade: a dificuldade está em apurar e estabelecer a materia de fato. Como essas causas em que a parte decisiva é a prova. Como se sabe, pode suceder tambem o inverso, limitando-se a controversia á materia de direito.

Na especie, o que cumpria determinar é se a "sirene" tocou antes ou depois da anulação. Só na primeira hipotese é que a partida não poderia mais ser anulada. E no caso de serem simultaneas a anulação e o toque da "sirene"? Parece que deve prevalecer a primeira, pois a "sirene" é um sinal e não opera automaticamente. E' a ordem para o confirmador retirar-se e só a retirada do confirmador (materia de fato) induz a impossibilidade, material e juridica, de ser a partida anulada.

LOTERIA FEDERAL

BANCO DA PREFEITURA DO DISTRITO FEDERAL S. A.

CONCURSOS

Estão abertas as inscrições dos concursos para preenchimento dos seguintes lugares, indicados os respectivos vencimentos mensais: 40 escriturários (Cr$ 1.500,00) 20 continuos (Cr$ 860,00) e 10 serventes (Cr $ 600.00).

As instruções, com as materias exigidas, o regulamento das provas e as condições do contrato, foram publicadas em jornais do dia 6 do corrente e estão afixadas na séde do Banco, á rua da Alfandega, 42 (Terreo).

O candidato deverá apresentar-se de 13 ás 16 horas (Aos sábados, de 9 ás 12), com observancia da ordem alfabética de pronomes, exigida para a inscrição:

Letras	Dias
A a E	6 a 10
F a I	11 a 16
J a L	17 a 23
M a O	24 a 29
P a Z	30 a 5

Os presentes concursos destinam-se a candidatos do sexo masculino, brasileiros, nascidos entre 5-11-1918 e 5-12-1927, devendo os interessados, no ato de inscrição, apresentar 2 retratos (3 x 4, de frente, sem chapéu), além de exibir carteira de identidade e prova de quitação com o serviço militar.

A PROXIMA SABATINA

1º pareo — 1.500 metros — A's 13.30 horas: — Cr$ 20.000,00.

Ks.
1 Guaçatinga .. 55
2 Ganga .. 55
3 Garrida .. 55
4 Gitana .. 55

2º pareo — 1.500 metros — A's 14.00 horas — Cr$ 12.000,00.

Ks.
1—1 Mickey .. 58
2—2 Santafé .. 58
3 (3 Flá .. 50
3 (" Ebulo .. 58
4 (4 Chistoso .. 54
4 (" Cabuassu' .. 58

3º pareo — 1.800 metros — A's 14.30 horas — Cr$ 15.000,00.

Ks.
1—1 Arvoredo .. 54
2—2 Chilique .. 54
3—3 Caimão .. 50
4 (4 Genghis Kahn .. 50
4 (5 Buridan .. 54

4º pareo — 1.500 metros — A's 15.00 horas — Cr$ 20.000,00.

Ks.
1 (1 Tibagy II .. 55
1 (2 Gimbo .. 55
2 (3 Tamandaré .. 55
2 (4 Arranchador .. 55
3 (5 Cruzeiro II .. 55
3 (6 Ingá .. 55
4 (7 Coty .. 55
4 (8 Groggy .. 55

5º pareo — 1.200 metros — A's 15.35 horas — Cr$ 12.000,00.

Ks.
1 (1 Gurupé .. 56
1 (2 Solino (ex-Locutor) .. 53
2 (3 Carrito .. 53
2 (4 Pinheiral .. 53
2 (5 Argenita .. 53
3 (6 Curupaity .. 56
3 (7 Demosthenes .. 53
3 (8 Vipron .. 56
4 (9 Elva .. 50
4 (10 Orel .. 52
4 (11 Dora de Lisco .. 56

6º pareo — 1.000 metros (Pista de grama) — A's 16.10 horas — Cr$ 15.000,00 — "Betting".

Ks.
1 (1 Porã .. 54
1 (" Vatutin .. 56
1 (2 Rosacea .. 54
2 (3 Dictal .. 54
2 (4 Naipe .. 56
2 (5 Avenca .. 54
2 (6 Huasca .. 54
3 (7 Bombeiro .. 56
3 (8 Tip Top .. 56
3 (9 Lady be Good .. 54
3 (10 Marciano .. 56
4 (11 Serro de Prata .. 56
4 (12 Frota .. 54
4 (13 Informada .. 54
4 (" Berlinda .. 54

7º pareo — 1.200 metros — A's 16.45 horas — Cr$ 15.000,00 — "Betting".

Ks.
1 (1 Três Pontas .. 56
1 (2 Hesione .. 54
1 (3 Falseta .. 54
2 (4 Catavento .. 54
2 (5 Minucia .. 54
2 (6 Tally Ho .. 54
3 (7 Florista .. 54
3 (8 Mangah .. 52
3 (9 Maryland .. 54
4 (10 Kelvin .. 56
4 (11 Stalingrado .. 56
4 (12 Manful .. 56

8º pareo — 1.600 metros — A's 17.20 horas — Cr$ 12.000,00 — "Betting".

Ks.
1 (1 Goytacaz .. 54
1 (2 Gran Golero .. 58
2 (3 Bolsón .. 58
2 (4 Crédulo .. 50
2 (5 Cilindro .. 58
3 (6 Con Juego .. 50
3 (7 Beat'Em .. 50
3 (8 Miralumo .. 58
4 (9 Estileto .. 58
4 (10 White Horse .. 58
4 (11 Cabestro .. 58

* * *

A reunião de domingo

1º pareo — 1.600 metros — A's 13.30 horas — Cr$ 20.000,00.

Ks.
1—1 Ofeno .. 55
2—2 Marlén .. 55
3 (3 Bastardo .. 55
3 (4 Estrilo .. 55
4 (5 Guaiára .. 49
4 (6 Galhardia .. 53

2º pareo — 1.600 metros — A's 14.00 horas — Cr$ 15.000,00.

Ks.
1—1 Cacique .. 58
2 (2 Tôpe .. 50
2 (3 Nada Mais .. 58
3 (4 Alberdi .. 58
3 (5 Cururipe .. 54
4 (6 Anápolo .. 54
4 (7 Cairu' .. 58

3º pareo — 1.400 metros — A's 14.30 horas — Cr$ 15.000,00.

Ks.
1—1 Rioili .. 52
2—2 Damaru' .. 52
3 (3 Old Plaid .. 54
3 (4 Sagres .. 52
4 (5 Tarobá .. 56
4 (6 Enanio .. 56

4º pareo — 1.500 metros — A's 15.00 horas: — Cr$ 15.000,00.

Ks.
1 (1 Cananéa .. 54
1 (2 Glauco .. 56
2 (3 Edro .. 56
2 (4 Boavista .. 56
3 (5 Espalha Brasas .. 56
3 (6 Eldora .. 54
4 (7 Vêga .. 54
4 (8 Negramina .. 56

5º pareo — Clássico "Jockey Club do Rio Grande do Sul" — 2.400 metros — A's 15.35 horas — Cr$ 40.000,00.

Ks.
1—1 Frisson .. 54
2—2 Orfão .. 56
3 (3 Royal Kiss .. 53
3 (4 Estrilo .. 49
4 (5 Sweet Lips .. 55
4 (6 Miami .. 63

6º pareo — 1.600 metros — A's 16.10 horas — Cr$ 30.000,00 — "Betting".

Ks.
1 (1 Gigo .. 55
1 (" Monte Carlo .. 55
2 (2 Peter Pan .. 55
2 (3 Giria .. 53
3 (4 Cerro Claro .. 55
3 (5 Jandyra V .. 53
4 (6 Guayassu' .. 55
4 (7 Arigó .. 55
4 (" Gadir .. 55

7º pareo — 1.600 metros — A's 16.45 horas — Cr$ 12.000,00 — "Betting".

Ks.
1 (1 Carbón.. .. 55
1 (2 Sorpressiva .. 56
2 (3 Baccarat .. 48
2 (4 Tam Tam .. 56
3 (5 Gigantéa .. 54
3 (6 Gentle Son .. 54
4 (7 Timbó .. 48
4 (" Rezongo .. 48

8º pareo — 1.500 metros — A's 17.20 horas — Cr$ 15.000,00 — "Betting".

Ks.
1 (1 Yaguarazo .. 58
1 (" Candu' .. 50
1 (2 Lady Beauty .. 55
1 (3 Serena .. 53
2 (4 Métodico .. 57
2 (5 Monin .. 53
2 (6 Relampago .. 48
2 (" Alfiador .. 49
3 (7 Fritz Wilberg .. 53
3 (8 Remember .. 50
3 (9 Muluya .. 51
3 (" Prima Dona .. 53
4 (10 Chips .. 53
4 (11 Panduro .. 49
4 (12 Britanico .. 49
4 (13 Gardel .. 54
4 (11 Lobuna .. 56

VARIAS

ASSOCIAÇÃO DE CRONISTAS DESPORTIVOS
CONCURSO DE PALPITES — TURFE

Com o resultado da corrida realizada domingo último, ficou sendo a seguinte a classificação dos concorrentes inscritos nos concursos abaixo:

TAÇA "OLIVAL COSTA"
1 — Isac Moutinho .. 139-225
2 — Raimundo Chaves 136-221
3 — Emanuel Salgado 132-212
4 — Juraci de Araujo 126-210
5 — A. Bastos .. 133-209
6 — M. Vale Junior . 131-209
7 — F. M. Cardoso . 119-198
8 — J. L. C. Pereira 125-197
9 — Manfredo Liberal 122-196
10 — João Loques . . 119-195
11 — Alberto Fróis .. 118-190
12 — A. Corrêa 119-189
13 — Oscar de Carvalho 107-177
14 — N. C. Pereira .. 109-175

TAÇA "A NOITE"
1 — Isac Moutinho 160
2 — Raimundo Chaves .. 158
3 — A. Bastos .. 156
4 — J. L. Costa Pereira 148
5 — Emanuel Salgado .. 144
6 — M. Vale Junior .. 142
7 — Juraci de Araujo ... 138
8 — João Loques .. 137
9 — Manfredo Liberal .. 134
10 — A. Correa .. 131
11 — F. Morais Cardoso . 131
12 — Alberto Fróis .. 129
13 — Oscar de Carvalho . 122
14 — Nestor C. Pereira .. 121

ASSOCIAÇÃO DE CRONISTAS DESPORTIVOS
CONCURSOS DE PAPITES — TURFE

Com o resultado da corrida realizada sábado último, ficou sendo a seguinte a classificação dos concorrentes inscritos nos concursos abaixo:

TAÇA "ALFREDO FORD"
1 — Isac Moutinho . . 128-194
2 — Raimundo Chaves 125-191
3 — Juraci de Araujo 120-177
4 — A. Bastos .. 118-170
5 — A. Corrêa .. 115-166
6 — M. Vale Junior . 114-166
7 — Manfredo Liberal 106-165
8 — João Loques . . 108-160
9 — Emanuel Salgado 110-159
10 — Alberto Fróis ... 98-142
11 — Oscar de Carvalho 91-142
12 — F. M. Cardoso . 100-141
13 — Nestor C. Pereira 98-140
14 — J. L. C. Pereira 89-136

TAÇA "O GLOBO"
1 — Isac Moutinho 142
2 — Raimundo Chaves .. 138
3 — A. Bastos .. 129
4 — Juraci de Araujo .. 124
5 — A. Correa .. 121
6 — M. Vale Junior . .. 120
7 — Emanuel Salgado . 116
8 — João Loques .. 114
9 — Manfredo Liberal .. 112
10 — F. Morais Cardoso . 106
11 — Nestor C. Pereira . 105
12 — Alberto Fróis .. 103
13 — Oscar de Carvalho . 103
14 — J. L. Costa Pereira 98

CLASSICO "JOCKEY CLUB DO RIO GRANDE DO SUL"

São as seguintes as montarias provaveis do Classico "Jockey Club do Rio Grande do Sul":

Quilos
FRISSON, E. Castillo .. 54
ORPHAO, O. Ullôa .. 56
ROYAL KISS, D. Ferreira 53
ESTRILO, J. Araujo .. 49
SWEET LIPS, A. Araujo 55
MIAMI, R. Olguin. .. 63

PRESENÇA DUVIDOSA

E' duvidosa a presença do cavalo Miralumo na oitava prova da reunião de amanhã.

3.ª PROVA ESPECIAL DE POTROS

A Comissão de Corridas do Jockey Club Brasileiro fará disputar domingo a 3.ª Prova Especial de Potros, adquiridos nos leilões e que não tenham ganho cinquenta mil cruzeiros ou mais em premios no país.

Esses nacionas terão provavelmente as seguintes montarias:

Quilos
GIGO, E. Castillo .. 55
MONTE CARLO, R. Freitas 55
PETER PAN, R. Olguin . 55
GIRIA, W. Lima .. 53
CERRO CLARO, O. Ullôa . 55
JANDIRA I. J. Mesquita . 53
GUAYASSU', O. Reichal . 55
ARIGO', C. Brito .. 55
GADIR, A. Araujo .. 55

VEM MONTAR MIAMI

Chegou ontem á nossa capital, procedente de S. Paulo, o joquei Roberto Olguin.

Esse bridão aceitou a incumbencia de dirigir o cavalo Miami no Classico "Jockey Club do Rio Grande do Sul".

O CARTAZ DE GERALDO COSTA

O estimado joquei Geraldo Costa já tem contratadas para as proximas reuniões nada menos de seis montarias.

O correto freio patricio deve dirigir no sabado os animais Naipe, Catavento e Grau Golero e, no domingo, Nada Mais, Supresiva e Fritz Wilberg.

O BETTING DUPLO

Tratando-se no sabado de um betting-duplo vultoso, a sua venda na sede do Jockey Club Brasileiro, será encerrada ás 13 horas.

AS INSCRIÇÕES PARA AS CORRIDAS DE 15 E 18 DE NOVEMBRO

As inscrições para as corridas dos dias 15 e 18 de novembro serão encerradas na segunda-feira, 12, ás 14 horas, na Secretaria da Comissão de Corridas, podendo ser recebidas tambem, na Vila Hipica, até ás 12 horas do mesmo dia.

O respectivo projeto de chamada será distribuido na manhã do mesmo dia 12 segunda-feira.

OS TRABALHOS DE ONTEM NA GÁVEA

Na manhã de ontem exercitaram-se na Gávea os seguintes animais:

GOITACAZ — C. Pereira — 360 metros, em 21" 2/5.
INFORMADA — C. Pereira — 360 metros, em 21" 4/5.
GENGHIS KHAN — Lad — 700 metros em 45".
FLORISTA — J. Santos — 260 metros, em 24" 2/5.
FROTA — J. Portilho — 600 metros, em 37".
VIPRON — R. Silva — 360 metros, em 25.
PANDURO — S. Batista — 600 metros em 37".
COTÍ — E. Silva — 700 metros, em 46".
GANGA — C. Pereira — 600 metros, em 38".
HESIONE — J. Martins — 400 metros, em 34".
VATUTIN — E. Silva — 360 metros, em 29".
CONJUEGO — A. Rosa — 700 metros, em 46".
CHILIQUE — J. Araujo — 800 metros, em 50".
CATAVENTO — G. Costa — 360 metros, em 23".
TIP-TOP — T. Vieira — 360 metros, em 23".
OLD PLAID — D. Ferreira — 600 metros, em 40".
CAIMÃO — W. Andrade — 800 metros, em 52" 3/5, suave.
CURURIPE — O. Reichel — 600 metros, em 37" 3/5.
PORÃ — K. Mesquita — 360 metros, em 22".
ARRANCHADOR — O. Ullôa — 700 metros, em 44".
GRAN GOLERO — G. Costa — 600 metros, em 39", suave.
CILINDRO — J. Mesquita — 600 metros, em 36" 3/5.
TRÊS PONTAS — N. Linhares — 360 metros, em 22" 3/5.
FLA — W. Lima — 600 metros, em 40".

HEMORROIDAS,
tratamento sem dôr e sem operação por processos modernos.
DR. OLIVEIRA
R. VISCONDE RIO BRANCO 47 - 1º — Tel. 42 5509
Hora Popular: das 13 ás 19.

A REUNIÃO DA DIRETORIA

Realizar-se-á hoje, ás 14 horas a reunião da diretoria do Jockey Club Brasileiro convocada para deliberar sôbre a situação decorrente da renúncia do sr. Salgado Filho, fixando a data da assembléia geral que deverá eleger a nova diretoria, já que todos os atuais diretores acompanhando o gesto do seu presidente, também resignarão seus cargos.

Centro Academico Candido de Oliveira

Reuniu-se ontem, a diretoria do Centro Academico Candido de Oliveira, da Faculdade Nacional de Direito, cujas principais resoluções foram as seguintes: mandar confeccionar uma placa de bronze com os nomes dos colegas expedicionarios inscritos em homenagem aos bravos estudantes da Faculdade que integraram a FEB; enviar um telegrama ao ministro da Justiça solicitando medidas contra a rearticulação do integralismo; outro ao chefe de Policia rogando a demissão do sr. Serafim Braga do cargo de Delegado da Ordem Politica e Social; e uma nota do C.A.C.O. solidarizando-se com o Centro XI de Agosto na campanha pedindo o exilio do ditador Vargas e apoiando a atitude da U.M.E. nesse sentido.

Dr. Newton Motta
Médico
DOENÇAS DE SENHORAS — OPERAÇÕES — PARTOS
Consultorio: Av. Rio Branco. 128 s/515
TEL. 42-6468
Consultas das 9 ás 12

Dentista para crianças e adultos
DR MAURICIO NASLAUSKY
Lg. da Carioca, 5 (Ed. Carioca) 3º and sala 306 — Tel 42-2746
2as. 4as. e 6as.-Feiras

COLCHÃO DE MOLAS
400 molas ensacadas NUM COLCHÃO DE SOLTEIRO
PRATIX AVENIDA COPACABANA, 335 RUA BARATA RIBEIRO, 363

NOTICIA AGRADAVEL PARA OS TURFMEN

Para acumular ao betting-duplo de amanhã, ha uma ficada de Cr$ 376.944,00 e que faz prever que venhamos a ter um betting monstro.

Bettings sómente na Séde ou no

HIPODROMO BRASILEIRO

A Argentina e a Russia estabelecerão relações diplomaticas

Punições disciplinares de Servidores Civis

A proposito de um oficio da Secretaria Geral da Guerra, sobre punições disciplinares a serem aplicadas aos servidores civis (pessoal efetivo e extranumerario) o ministro exarou o seguinte despacho: "Aos servidores civis deste Ministerio aplicam-se as penalidades previstas no decreto-lei n. 1.713, de 28-10-1939, salvo nos casos previstos na segunda parte do § 1.° do art. 17 do R.D.E. — A Secretaria Geral, para os devidos fins". Em consequencia, o general Canrobert P. da Costa, secretario geral, esclarece aos comandantes de unidades, diretores e chefes de repartições onde houver servidores civis que, ora em diante só devem ser aplicadas aos ditos servidores as penalidades previstas no Estatuto dos Funcionarios Públicos Civil da União baixado com o decreto-lei 1.713, de 28-10-939, uma vez que, pelo primeiro considerando do decreto-lei 7.869, de 15 de agosto último, publicado no D.O. do dia imediato, cessou o estado de guerra em que nos encontravamos, não havendo presentemente estado de emergencia, prontidão e manobras.

Requisitos para promoção na Marinha

Em resposta á consulta do capitão de fragata Osvaldo Osiris Storino sobre requisitos para promoção, o ministro deu o seguinte despacho: As clausulas e requisitos para o acesso dos oficiais do Serviço Exclusivo de Engenharia serão os mesmos estabelecidos para os oficiais do Corpo da Armada, com as modalidades quanto ás atribuições. E' fora de duvida que o espirito da lei foi exigir para eles o que é exigido para o Corpo da Armada adaptado ás respectivas atividades funcionais. A lei de promoções é harmonica nesse particular estabelecendo embarque para o Corpo da Armada, serviço em oficina, para engenheiro, serviço na tropa para fuzileiro ,etc. Assim sendo, dando interpretação ao estabelecido no § 1.° do art. 6.° citado, resolve que, até a expedição do novo Regulamento de Promoções para os Oficiais da Armada, as exigencias e clausulas de acesso para os oficiais de Serviço Exclusivo de Engenharia serão as mesmas para o extinto Cargo de Engenheiros Navais.

★ aguardem!
O MAIOR acontecimento EM 50 ANOS DE CINEMA!
em TECNICOLOR
WILSON 20

APARTAMENTOS MOBILIADOS

Proprios para casal, com espaçoso dormitorio, sala de banhos completa, com café pela manhã, serviço de arrumadeiras e banhos quentes, a partir de mil cruzeiros por estadia mensal, no Hotel 3 de Maio, á rua Moncorvo Filho, 40, próximo á Avenida Presidente Vargas.

NEUZA ROCCA

7.° DIA

Henriqueta Herbster Rocca, Paulo Herbster Rocca e senhora, Arthur Piedade, demais parentes e colegas, agradecem as manifestações de pesar tributadas por ocasião do falecimento de sua inesquecivel filha, irmã, cunhada e noiva, Neuza e convidam para missa que será rezada em sufragio de sua alma amanhã dia 10 ás 10,30 no altar-mór da Igreja de Nossa Senhora da Conceição e Boa Morte.

COMUNICADO

A "Sociedade Amigos da América" cumpre o doloroso dever de participar o falecimento, ontem, 8 de novembro, de seu inolvidavel fundador e presidente General MANOEL RABELO, e convida todos os consócios e o povo em geral para o enterramento do grande brasileiro a realizar-se, hoje, ás 10,30 horas, saindo o feretro da rua Dias da Rocha, 18 (Copacabana) para o cemiterio de São João Batista.

Outrossim, comunica que foram tomadas as seguintes providencias:

1°) Tomar luto por 8 dias;

2°) Organizar o velório com os dirigentes e socios da Sociedade que se revezarão durante a noite;

3°) Saudação a beira do tumulo pelo vice-presidente dr. Osvaldo Aranha.

A DIRETORIA

NOTA — O corpo será conduzido de sua residencia á mão pelo povo. Obedecerá o seguinte itinerario: Av. N. S. de Copacabana, rua Santa Clara, Tunel Velho e rua General Polidoro.

ESPERA-SE QUE, DENTRO EM BREVE, O GOVERNO DE BUENOS AIRES SIGA O EXEMPLO DA MAIORIA DOS PAISES DO CONTINENTE

MONTEVIDE'U, 8 (Por Guilermo Tejeria, da "U. P.") — O tema já mui discutido das relações entre a Argentina e a Russia constituiu objeto das conversas dos grupos de diplomatas, politicos e jornalistas, que se formaram durante a recepção dada, ontem, á noite, na Legação Sovietica, em comemoração do aniversario da revolução bolchevista.

Referindo-se ao caso, um chefe de missão sul-americana afirmou: — "Não creio que decorra ainda muito tempo para que o embaixador argentino possa comparecer a estas festas". Adiantou ainda esperar que Moscou e Buenos Aires muito breve seguiriam o mesmo caminho diplomatico e comercial que já ha com a maioria dos paises deste continente.

COMENTARIOS DE "EL PAIS"

O jornal "El País", matutino de grande projeção nesta capital, que é considerado como muito chegado ao chanceler Rodriguez Larreta, está encarecendo em seus editoriais a necessidade de ser firmado um tratado comercial com a Russia que amplie o acordo geral de amizade, comercio e navegação já existente.

Constituiu igualmente o tema predileto das conversações na citada recepção a presente situação da Argentina.

O chanceler Larreta manifestou que até o presente momento não recebera a prometida ampliação das informações sobre a Argentina, que o Departamento de Estado norte-americano anunciara.

NÃO SE ESQUEÇA

HOJE

NO TESOURO NACIONAL — No Tesouro Nacional serão pagas hoje, as seguintes folhas: Diversas pensões da Guerra e Montepio civil da Marinha.

NA PREFEITURA — Serão pagas, hoje, na CRE' as seguintes propostas: 87248 — 87249 — 87251 — 87252 — 87253 — 87254 — 87255 — 87256 — 87257 — 87258 — 87260 — 87261 — 87262 — 87263 — 87264 — 87265 — 87268 — 87269 — 87270 — 87271 — 87272 — 8723 — 87274 — 87275 — 87276 — 87278 — 87279 — 87280 — 87281 — 87282 — 87283 — 87284 — 87285 — 87286 — 87289 — 87290 — 87291 — 87292 — 87293 — 87294 — 87295 — 87296 — 87297 — 87298 — 87299.

FEIRAS LIVRES — Pavilhão Mourisco — Rua Silva Gomes — Praça General Osorio — Praça dos Estivadores — Praça José de Alencar — Praça Coronel Xavier de Brito — Praça Saens Pena e rua Felicio dos Santos.

FARMACIAS DE PLANTÃO — L. da Carioca 10-12 — Visc. Rio Branco 81 — Av. Salvador de Sá 179 — Catumbi 67 — Aristides Lobo 238 — Haddock Lobo 129-B — Machado Coelho 174 — Joaquim Palhares 721 — Catete 152 — Laranjeiras 884 — Bento Lisboa 92 — Lapa 35 — Ipiranga 65 — S. João Batista 14 — Jardim Botanico 697 — Vol. Patria 244 — Passagem 62 — Av. Ataulfo de Paiva 102-A — Real Grandeza 313 — Mar. Cantuaria 106 — Av. Teixeira de Melo 42 — Visc. Pirajá 838 e 538 — Av. N. S. Copacabana n. 1,1 — Siqueira Campos 119-A — Fernando Mendes 45 — Joaquim Nabuco 14 — S. Luis Gonzaga 66 — Bela 854 e 78 — Figueira de Melo 372 — Largo Padreguilho 4 — Conde Bonfim 436 e 832 — S. Fco. Xavier 268 e 993 — Oito de Dezembro 40 A — 28 Setembro 236 — Maxwell 388-A — Barão de Mesquita 590 e 980 — Itabaiana 3 A — Licinio Cardoso 261 — 24 de Maio 1005 — Lino Teixeira 283 — Carolina Meier 12-A — José dos Reis 45 — Av. Suburbana 7846 — Clarimundo de Melo 9 — Assis Carneiro 20 — Arquias cordeiro 622 — Dias da Cruz 616 — Av. João Ribeiro 61 A — Alvaro Miranda 451 — Estr. Mons. Felix 936 — Estr. Vicente Carvalho 29 — Topazios 71 — Norval Gouveia 435 — Capitão Couto Menezes 4 — Maria Passos 114 — Av. Automovel Clube 2884 — Estr. Otaviano 286 — João Vicente 667 e 55 — Carolina Machado 974, 1556 e 1480 — Sirici 8-B — Padre Nobrega 400 — Estr. Mar. Rangel 528 — Av. Suburbana 10496 — Coronel Rangel 450-A — Pça. Quintino Bocaiuva 16 — Maria Freitas 24 — Pça. das Nações 42 — Cardoso de Morais 96 — Uranos 268 — Vinte Três de Agosto 86 — Etelvina 9 — Angelica Motta 23 — Bulhões Marcial 51 — Itabira 89 — Quito 885 — Estr. Vicente Carvalho 1604 — Av. Nova York 150 — Av. Geremario Dantas 1469 — Candido Benicio 4152 — Estr. da Taquara 892 — Jaratuba 1881 — Albino Paiva 195 — Av. Sta. Cruz 492 — Marangua 4-B — Pereira da Rocha 87 — Estr. Engenho Novo 15 — Coronel Agostinho 45 — Felipe Cardoso 27 e Lopes Moura 66.

Uso de condecorações

O ministro da Guerra autorizou os generais Isauro Reguera, Cristovão Barcelos, Paula Cidade, Zacarias de Assunção, Mario Ramos, Anor dos Santos e Henrique Lott a usarem as condecorações de "Legion Of Merit", no grau de "Comendador", com que foram agraciados pelo Governo dos Estados Unidos da América do Norte, ressalvando porém o disposto no aviso 657, de 9 de setembro de 1942. Identica autorização foi conferida ao coronel Jaime de Almeida, concedida pelo mesmo governo.

Diario Recreativo

ORFEÃO PORTUGAL

Está assim organizado o programa para o mês em curso: domingo 11, tarde-dansante, das 16 ás 20 horas; traje completo. Sabado 17: tarde-dansante das 16 ás 20 horas, promovida pela Comissão de Festas. Domingo 18: excursão á Pedra de Guaratiba; partida ás 6.20 horas, na estação D. Pedro II. Domingo 25: noite dansante, das 19 ás 23 horas; traje completo; terças: dias 6, 13, 20 e 27, reuniões intimas, das 20 ás 22 horas. Quintas: ensaios de dansa para cavalheiros, das 20 ás 22 horas; Segundas e quartas-feiras ensaios parcelados do corpo orfeonico, das 20 ás 22 horas. Sextas-feiras: ensaio geral do corpo orfeonico, das 20 ás 22 horas.

ALA DOS CASADOS

Em homenagem ao popular e querido recreativista Albertino Rodrigues, seu vice-presidente, a Ala dos Casados vai promover, no proximo domingo, grandiosa festa na sede do Tenentes do Diabo, com transcurso das 20 á 1 hora. Esta manifestação bem justa ao Albertino, no dia do seu aniversario natalicio, está recebendo, desde já, numerosas adesões.

ESPORTES

AINDA O INCIDENTE TIJUCA X SAMPAIO

Tomando conhecimento dos lamentaveis fatos ocorridos após a desistencia do Sampaio em enfrentar o Tijuca, o presidente da F. M. B. exarou o seguinte ato:

"Nada autorizava a atitude da representação do Sampaio A. C. principalmente se atentarmos que ela foi tomada sem nenhuma medida anterior, solicitando providencias quer do clube local, quer do Delegado, quer de Diretor desta F. M. B. presente ao jogo. Em face, porem, dos incidentes verificados á saida da sede do Tijuca. T. C., que chegaram ao conhecimento desta Presidencia através do oficio n. 207-45, de 3 de 11 de 45, do Sampaio A. C., abrir inquerito para apurar os responsaveis pelos mesmos, oficiando-se ainda ao Tijuca T. C. para que, de acordo com o art. 57 do C. P., combinado com a letra "c" do art. 203 dos Estatutos, proceda indispensavel deligencia no sentido de que seja apurado convenientemente quais os implicados em cenas que tanto depoem contra o bom nome do basketball. Publique-se em 7-11-45 (a) Ivan Raposo, presidente".

A F. M. B. determinou abertura de inquerito

Estão em forma os Botafoguenses

Mantido, no ensaio de ontem, o quadro que enfrentou o Bangu

A perspectiva da conquista do campeonato levou aos alvi-negros notavel revigoramento do entusiasmo de que estavam possuidos até então. O empate do Vasco com o Fluminense deu alma nova aos alvi-negros e, de domingo em diante, tudo, em General Severiano, passou a ser cuidados e atenções para com o quadro principal. Não faltou entusiasmo aos profissionais do Botafogo durante o exercicio de ontem mas ao mesmo tempo todos demonstravam a maxima cautela no sentido de não deixarem sobrevir um acidente qualquer, em momentos tão delicados como os que atravessam agora...

Todos os titulares participaram do ensaio de ontem, tendo Geninho, no segundo tempo, ocupado o comando do ataque para dar descanso ao centro-avante Heleno.

VENCERAM OS RESERVAS

Dado o zelo recomendado pela direção técnica, não causa estranheza o fato dos reservas terem levado a melhor sobre os titulares no exercicio ontem efetuado. Venceram, realmente, os suplentes, por 3 x 2, tentos marcados por Limoeirinho, Gute e Isaltino, para o vencedor e Tim e Valter, para o onze efetivo. As duas equipes tiveram a seguinte formação:

TITULARES — Ari; Laranjeiras e Sarno; Ivan, Negrinho e Cid; Lula, Otavio, Heleno (Geninho), Tim e Valter.

RESERVAS — Boliviano; Gerson e Lusitano; Zarci, Papeti (Espinelt) e Antoninho (Valdemar); Afonso, Limoeirinho, Geninho (Gute), Osvaldo e Isaltino.

Heleno que se contundiu

MAIS JOGADORES CONVOCADOS

SEGUNDA-FEIRA, A RELAÇÃO COMPLETA

O Conselho Técnico de Futebol da C. B. D., ontem reunido com a presença dos srs. Castelo Branco, Andrade Ledo, Marcionilio Cunha, Ivan Freitas e José Talarico e do treinador Flavio Costa, convocou mais nove elementos para os exercicios preparatorios do quadro que irá disputar os proximos jogos das Copas "Roca" e "Rio Branco" e do campeonato sul-americano de futebol. Além dos jogadores Caju' Noronha e Leonidas, convocados ante-ontem, figuram na lista, agora, os de Oberdan, Domingos, Sapolio, Bauer, Procopio, Rui, Tulio, Tezourinha e Lima. Trata-se, como se vê, de elementos de São Paulo e do Rio Grande do Sul. Foi convocado, tambem, o massagista Johnson, do C. R. do Flamengo.

SEGUNDA-FEIRA OS RESTANTES

Por sugestão do preparador Flavio Costa, o Conselho Técnico resolveu que os demais elementos — em numero de dez — serão convocados na proxima segunda-feira, quando será apresentada a lista dos profissionais desta capital.

DEZESSETE DIS EM CAXAMBU'

A pedido do preparador do quadro brasileiro, os jogadores deverão permanecer em S. Paulo cerca de 10 dias antes da primeira partida com os argentinos, marcada para 16 de dezembro. Assim, a concentração em Caxambu' durará 17 dias, iniciando-se a 20 do corrente e terminando a 7 de dezembro, quando rumarão todos para a capital bandeirante.

O MESMO REGULAMENTO

Informou o sr. Castelo Branco que será adotado, nas excursões a Montevidéu e Buenos Aires o mesmo regulamento disciplinar que presidiu à delegação que participou do ultimo campeonato sul-americano de futebol. Pequenas introduções foram introduzidas, inclusive uma redução nas diarias, porém o presidente do Conselho Técnico declarou que iria propôr á diretoria a manutenção das diarias estabelecidas para o ultimo sul-americano, isto é, de Cr$ 25,00 em nosso país e Cr$ 50,00, no estrangeiro.

Treinou o América

O America terá no Bangu' um adversario respeitavel, como se deduz da resistencia oferecida pelos alvi-rubros ao Botafogo, domingo ultimo. Por isso mesmo, o encontro de depois de amanhã está sendo encarado com maximo cuidado pelos americanos. Ontem á tarde foi realizado o ensaio em conjunto, o qual marcou o retorno do ponteiro esquerdo Jorginho a sua posição de titular. Osni mais uma vez esteve ausente, como tambem Oscar não participou do exercicio de ontem. O exercicio transcorreu animado, levando os titulares vantagem no marcador por 5x1. Maxwell (2), China (2) e Maneco foram os marcadores do quadro titular e Floriano obteve o tento dos reservas. Os quadros tiveram a seguinte constituição:

TITULARES — Oncinha; Paulo e Grita; Hilton, Danilo e Amaro; China, Maneco, Maxwell, Lima e Jorginho.

RESERVAS — Vicente; Batista e Valter; General, Alvaro e Domicio; Darci, Wilton (Cazuza), Floriano, Ubaldo e Jaime.

O Sampaio sofreu pesada multa

Foi multado pela F. M. B. em quinhentos cruzeiros o Sampaio A. C. por ter impedido que a sua equipe de basket enfrentasse o Tijuca.

Prontos os Sancristovenses para o cotejo com os botafoguenses

ALTERADO O ATAQUE "ALVO" NAS DUAS "MEIAS" E NA PONTA DIREITA

Os sancristovenses encerraram ontem os preparativos do conjunto para o choque de domingo com o Botafogo. Exceto Mundinho, substituido por Toninho, todos os titulares estiveram a póstos, tendo sido levadas a efeito varias observações em torno da composição da linha dianteira. Assim é que estiveram em ação Geraldino e Cid, na ponta direita, e Nestor e Neca, revesaram-se nas duas "meias" enquanto Mical e Magalhães eram mantidos em suas posições. Tem-se como provavel que a ala direita será integrada, depois de amanhã, por Cid e Neca, e que Nestor reaparecerá contra os alvi-negros.

EMPATARAM RESERVAS E TITULARES

Findo o ensaio, que teve a duração de dois tempos, o marcador estava empatado, de 4 x 4. Nelson, Mical, Neca e Magalhães consignaram os tentos dos titulares e Geraldino (2), Cid e Lelé marcaram os reservas.

Estiveram assim formadas as duas equipes:

Titulares — Geraldino (Rodrigues II); Florindo e Toninho; Indio, Santamaria (Nelson) e Souza; Geraldino (Cid) Nestor (Neca) Mical, Neca (Nestor) e Magalhães.

Reservas — Louro (Ramiro); Pelado e Barradas (Gualter); Emanuel, Mauricio e Richard; Cid (Geraldino) Lelé, Radamés, Gerson e Bessa.

Taça "Monteiro de Rezende"

MAURICIO NASLAUSKY — Botafogo 31 x 30, Riachuelo 37 x 34, Tijuca 44 x 31.

PAULO MEDEIROS — Botafogo 39 x 32, Riachuelo 45 x 33, Tijuca 52 x 24.

CANOR SIMÕES COELHO — Botafogo 27 x 25, Riachuelo 38 x 36, Tijuca 57 x 26.

É mais do que tinta...
Quink também protege as canetas!

Brilhante, de secagem rápida, Parker Quink, a única tinta que contém "solv-x", protege as canetas de 4 maneiras importantes:

1 - Acaba com os entupimentos e formações gomosas. Permite uma partida rápida e fluente.

2 - Limpa a caneta à medida que se escreve, mantendo-a afastada da oficina de consertos.

3 - Dissolve e expele os sedimentos deixados pelas tintas comuns.

4 - Evita a corrosão do metal e o apodrecimento da borracha, causados pelas tintas demasiado ácidas.

65% da totalidade dos desarranjos das canetas são causados pelas tintas altamente ácidas! Assim, não se descuide... Comece hoje a usar Quink com "solv-x", o protetor das canetas. Nove côres. Ideal para tôdas as canetas-tinteiro e penas de aço.

PARKER Quink

A ÚNICA TINTA QUE CONTÉM "SOLV-X" — O PROTETOR DAS CANETAS!

Vidro de 2 oz. Cr$ 7,50 — Vidro de 4 oz. Cr$ 13,00

Representantes exclusivos para todo o Brasil:

COSTA, PORTELA & CIA., Rua 1.o de Março, 9 and., - 1.° Rio de Janeiro

Transporte de Carga por Via Aérea

VIAÇÃO AEREA SANTOS-DUMONT S. A. comunica ao comercio que está recebendo qualquer quantidade de carga para entrega imediata entre as praças de SÃO PAULO — RIO DE JANEIRO — VITORIA — SALVADOR— ARACAJÚ — MACEIÓ — RECIFE.

Agencias de Recepção : RUA ALCINDO GUANABARA, 17/21 - EDIFICIO REGINA — AV. PRESIDENTE WILSON, 164 - LOJA ED. NOVO MUNDO — TELS. : 42-8026 e 42-4465

EDIÇÃO DE HOJE
12 PAGINAS

Diario Carioca

NÚMERO AVULSO
40 Centavos

ANO XVIII — RIO DE JANEIRO — SEXTA-FEIRA, 9 DE NOVEMBRO DE 1945 — N. 5.333

RECRUDESCE A LUTA CONTRA OS JUDEUS EM TRIPOLI

INTERROMPIDAS AS COMUNICAÇÕES TELEFONICAS COM O CAIRO

JERUSALEM, 8 (U. P.) — Circulos bem informados manifestaram a crença de que o governo já decidiu dividir esta capital em zona arabe e zona judia, de acordo com a recomendação feita pelo presidente da Suprema Corte, sr. W. J. Fitzgerald, depois de consultar numerosas personalidades arabes.

Os judeus recusaram-se a intervir nas conversações, afirmando que as mesmas eram "superfluas".

Contudo, considera-se nos circulos competentes que o governo não porá em pratica a recomendação do sr. Fitzgerald até que se tenha adotado a resolução com respeito ao problema geral, representado pelos disturbios em toda a Palestina.

DECLARAÇÕES DE LEO KOHN

O secretario politico da agencia judia para a Palestina, dr. Leo Kohn, declarou hoje em entrevista á imprensa que enquanto os judeus não tiverem seu proprio país, em carater permanente, continuará havendo disturbios anti-semitas como os que recentemente se verificaram no Egito.

Acrescentou que o sionismo luta não sómente para dar um lar aos refugiados judeus como tambem libertar todos os judeus de sua condição de refugiados.

Acrescentou que desde 1931 entraram na Palestina 265.000 refugiados hebreus em vez de 450.000 como se anunciou e que, daquele total 75.000 eram procedentes da Alemanha nazista.

O NOVO ALTO COMISSARIO DA PALESTINA

LONDRES, 8 (U. P.) — Sir Alan Cunningham, que foi comandante das forças britanicas no leste da Africa durante a guerra passada, acaba de ser nomeado para o posto de Alto Comissario na Palestina.

VAI SE REUNIR O COMITE' DA PALESTINA

CAIRO, 8 (U. P.) — O Comité da Palestina, integrado pelos chefes das delegações constituidas pela Liga Arabe, se reunirá em breve para elaborar um relatorio sobre a questão Palestina, o qual deverá ser estudado pela Liga em sua próxima sessão, que será levada a efeito no sabado. Entrementes, estão sendo empreendidas as ultimas medidas tendentes á adoção de um plano destinado a salvar as terras arabes da Palestina.

O sr. Azzam, abordando os acontecimentos verificados em Tripoli, condenou energicamente o emprego da violencia, em proveito de propositos politicos.

A força policial atacou a multidão

LONDRES, 8 (U. P.) — Um despacho de Bucarest para o "Daily Express" informa que uma multidão integrada por dezenas de milhares de pessoas desfilou perante o palacio do rei Miguel, por ocasião do aniversario do filho de Carol, bradando "Viva o Rei".

A informação diz que a policia atacou a multidão e destruiu os retratos de Miguel, ao mesmo tempo em que bradava: "Viva o Governo de Groza".

Reforços policiais procedentes do Ministério do Interior, situado em frente ao palacio, conseguiram deter um grupo de manifestantes, que ficou encerrado no pateo do Ministerio. A multidão, ao procurar resgatar os detidos foi recebida a tiros pelas forças de choque, o que resultou em vários feridos.

"HOSPITAIS DE VIRGENS" PARA A PRODUÇÃO DE "SUPER-BABIES" — A dra. Lenora Hawkes Jones, que aparece na fotografia, não está propriamente no caso: é apenas a autora da idéia. E a idéia é a seguinte: instalar uma cadeia de hospitais, um em cada Estado dos Estados Unidos, que se chamariam "hospitais de virgens" e se destinariam á fecundação artificial das "mais belas e inteligentes mulheres solteiras" para a produção do que a dra. Lenora chama de "super-babies". A inventora americana, de Washington, DC, diplomada pelo Seminario Tecnologico de Bangor, pretende desta forma enfrentar a crise de maridos, resultante da guerra. Para isto, organizaria uma equipe de homens sadios, que não fumassem, não bebessem nem apresentassem nenhum defeito psicologico, para fornecer o material, que, em tubos de ensaio, seria encaminhado aos "hospitais de virgens" e administrado ás pacientes, o que desta forma resultaria numa verdadeira safra nacional de "super-babies". A dra. Lenora Hawkes Jones tem 76 anos e possui esta cara mesmo.

Os Judeus recusaram-se a intervir nas conversações

CAIRO, 8 (De Walter Collins, da U.P.) — As comunicações telefonicas entre Cairo e Tripoli estão interrompidas mas a U. P. soube que o numero de vitimas judias durante os disturbios em Tripoli aumentou em mais 100 somente no que se refere aos mortos. Desconhece-se qual o numero exato de feridos.

Desde quarta-feira não ocorrem atos de violencia em Tripoli. Antes de quarta-feira, pequenos grupos arabes assaltaram judeus perto de Cussabat e a ordem somente póde ser restabelecida graças á intervenção das tropas britanicas.

Anteriormente se anunciara que o numero de mortos em Tripoli era de 74. Ainda não foi dada a conhecer explicação oficial sobre a origem dos disturbios na Tripolitania.

TERIAM ASSASSINADO O PREFEITO

Um viajante chegado há poucos dias de Tripoli declarou que individuos desconhecidos estão fazendo circular rumores entre os arabes no sentido de que o prefeito arabe de Tripoli havia sido assassinado por judeus e alguns circulos responsaveis acreditam que tais rumores foram, em parte, a causa das violencias.

CONSIDERANDO "SUPERFLUAS" AS CONSULTAS FEITAS PELO PRESIDENTE DA SUPREMA CORTE OS ISRAELITAS NÃO ATENDERAM AO CONVITE

Por outra parte, os circulos egipcios disseram que em certas escolas júdias da Tripolitania observou-se, recentemente, o costume de incular no espirito das crianças alguns principios sionistas e que os arabes, inteirados desse fato, no Cairo e Alexandria, decidiram aplicar a lei por sua propria conta.

O NUMERO DE PRISÕES

CAIRO, 8 (U.P.) — Um comunicado oficial anunciou que chega a 550 o numero de detidos em consequencia dos disturbios de Tripoli. Mais de 30 judeus, inclusive varias crianças, pereceram terça-feira em Zanzur, onde os revoltosos incendiaram a Sinagoga do bairro hebreu.

Querem aumento de trinta por cento

DETROIT, 8 (U. P.) — Os operarios da Ford Motor Co. em todo o país resolveram, por voto, declarar-se em greve se a citada empresa não aumentar em trinta por cento os seus atuais salarios, conforme exigiu o Sindicato dos Trabalhadores da Industria de Automoveis.

Noventa por cento dos participantes na votação optaram pela greve.

A NOVA SÉDE DA FEDERAÇÃO DA JUVENTUDE DEMOCRATICA

FOI ISSO QUE RESOLVERAM OS REPRESENTANTES DE TODOS OS PAISES

LONDRES, 8 (U. P.) — Paris será a sede da nova Federação Mundial da Juventude Democratica, segundo resolveram os delegados da juventude de todo o mundo, em sua conferencia desta capital, em suas deliberações de hoje. A conferencia decidiu ainda que o Conselho da Federação consistirá de cento e vinte e quatro representantes, embora este numero possa ser aumentado mais tarde.

Os Estados Unidos conseguiram oito assentos no Conselho, enquanto que a Grã-Bretanha, França e China lograram a cota de seis cada um. Seis cadeiras foram ainda destinadas á União Sovietica. Não obstante, a favor da União das Republicas Socialistas Sovieticas deve-se ainda levar em conta tres cadeiras para a Byelo Russa e uma cadeira para cada uma das seguintes republicas socialistas: Letonia, Lituania e Estonia.

Durante a sessão de hoje, a emenda proposta pelo comandante Charles Lipton, de Montreal, foi aceita por todas as delegações. A emenda do comandante Lipton propunha que a Federação deveria cooperar com todas as organizações democraticas de veteranos da guerra, a fim de defender os interesses destes, em todos os paises.

A CONFERÊNCIA DAS REPARAÇÕES

PARIS, 8 (U. P.) — Os representantes de dezessete nações se reunirão na sexta-feira, a fim de darem inicio a uma conferencia sobre reparações no Palacio Luxemburgo, sob a presidencia do ministro do Exterior da França, sr. Georges Bidault. A conferencia terá por fim distribuir setenta e cinco por cento das reparações que lhes foram conferidas pela conferencia de Potsdam. A União Sovietica receberá automaticamente vinte e cinco por cento de tudo o que for encontrado nas areas ocidentais da Alemanha, pelo que não precisará estar representada na conferencia.

A delegação dos Estados Unidos será chefiada pelo sr. J. W. Angell, que será assessorado pelo sr. D. M. Pehlps, e por uma comissão de trinta tecnicos e secretarios. As reparações de tropas serão dadas pela Alemanha assumirão a forma de equipamentos industriais que foram julgados dispensaveis para a economia pacifica dos alemães.

A DOUTRINA DAS REPARAÇÕES

A sessão inaugural iniciara com um importante discurso que será proferido pelo sr. Bidault, quando então o secretario do exterior da França terá oportunidade de definir o conceito e expor a doutrina das reparações. A conferencia deverá se prolongar por duas semanas, culminando com a nomeação de uma entidade internacional, destinada a zelar pelas reparações, com sua sede em Bruxelas. Terá ainda a referida entidade o encargo de por em execução as decisões tomadas em Paris. O Conselho de Controle aliado, em Berlim, estabelecerá ainda um maquinario especial através do qual informará a entidade de Bruxelas relativamente ás possibilidades germanicas no tocante as reparações.

CONTROLE DAS DISPONIBILIDADES GERMANICAS

Sabe-se que os representantes britanicos, norte-americanos e sovieticos que aqui se encontram já levaram a efeito varias reuniões. Por outro lado, sabe-se que a conferencia determinará igualmente o controle das disponibilidades germanicas existentes no exterior. A proposito, de acordo com algumas fontes francesas, acredita-se que os valores germanicos existentes na America do Sul serão suficientes para compensar os paises latinos-americanos que participaram da guerra, ao lado dos aliados. Por essa razão aqueles paises não serão representados na atual conferencia.

A esse respeito, revela-se ainda que os interesses maximos da França se resumem na bacia do Rhur, com suas ricas jazidas carboniferas. Atualmente as explorações de carvão levadas a efeito naquela região estão sendo utilizadas pela França como forma de pagamento pelos abastecimentos alimentares que lhes são enviados dos Estados Unidos e Grã-Bretanha.

Recomeça a luta na Batávia

IRROMPERAM DISTURBIOS EM TODA ZONA DE KRAMAT

BATAVIA, 8 (De Charles Bower, da United Press) — Esta manhã irromperam sérios disturbios na zona de Kramat, a sudeste de Batavia, onde se acha situado o grande campo de internados civis.

Segundo informações incompletas 500 indonesios armados encontram-se nessa zona e atacaram o campo. Uma companhia de tropas indús, apiada por 3 tanks, acudiu apressadamente á zona de Kramat.

Em consequencia do ataque, dois soldados indús foram feridos e 12 indonesios foram mortos antes que se pudessem restabelecer a ordem.

Informações oficiais de Sumatra dizem que dois oficiais britanicos foram mortos a punhaladas por indonesios em Benkoolen, na zona de Palemberg.

VARIAS ALDEIAS SAQUEADAS

Noticias de Bantam, á sudoeste da Batavia, dizem que os extremistas indonesios e os elementos moderados lutam entre si. Várias aldeias foram saqueadas. De Kramang chegam informações similares. A pilhagem levada a cabo pelos indonesios em toda a ilha de Java já afetou seriamente os estoques de açucar.

Por outro lado, informações de Bandoeng indicam que ha concentrações de indonesios extremistas na aldeia, os quais obrigam os aldeões a evacuá-la.

Amanhã, sexta-feira, o chefe do governo independente de Java, sr. Sukarno, acompanhado por seu ministro do Exterior, sr. Sjarifundin, se dirigirá para Djocjakartam em Java central, para assistir as reuniões da juventude indonesia.

SUKARNO DECLINA DE RESPONDER

O sr. Sukarno declinou de responder oficialmente á declaração que lhe enviou o general van Mook, governador holandês.

A nota do sr. Sukarno não acusava o recebimento da declaração do governo holandês, conforme se referia o sr. van Mook em sua nota.

PRECIPITOU-SE AO SOLO O APARELHO

CAIRO, 8 (U. P.) — Informações oficiais indicam que o avião militar norte-americano "B-25", em viagem para Addis-Abbaba, precipitou-se ao solo pouco depois de levantar vôo da Samara, na Eritreia, ás 6.30 horas da manhã. Pereceram os seus cinco tripulantes e três passageiros, que eram Jack Nichols, vice-presidente da Divisão Internacional norte-americana, e Milo Campbell e A. J. Naylor, tambem da mesma divisão. Não foram reveladas as causas do desastre.

PERECEU NO ACIDENTE

CAIRO, 8 (U. P.) — Anunciou-se que Jack Nichols, vice-presidente da Transcontinental, e da Western Airlines, pereceu ontem, com outros sete passageiros e tripulantes, num bombardeiro do exército norte-americano que caiu ao sólo perto de Asmara, na Erithéa.

Membro efetivo da Sociedade de Sexologia de Paris
DOENÇAS SEXUAIS DO HOMEM
DR. JOSE' DE ALBUQUERQUE
RUA DO ROSARIO 172 —
De 1 ás 7.

A QUESTÃO OPERÁRIA NA GRÃ-BRETANHA

OS COMUNISTAS PRESTES A DOMINAREM O SINDICATO DOS TRANSPORTES

LONDRES, 8 (De Charles Hallinan, correspondente da "United Press") — Segundo insistentes rumores que correm nos circulos trabalhistas os comunistas estão a ponto de conseguir o dominio da maior União Operaria britanica: o Sindicato dos Trabalhadores em Transporte e Anexos, cujos .. 1.016.000 filiados realizarão a votação secreta esta semana para eleger o sucessor de Ernest Bevin como secretario geral do Sindicato.

Como o demonstra a carreira de Bevin nos ultimos 25 anos o referido cargo é talvez o mais importante pela sua influencia em todo o movimento trabalhista britanico. Si os trabalhadores de transportes, cujos votos nas conferencias do Partido Trabalhista e no Congresso dos Sindicatos de Transporte eram dirigidos por Bevin, cairem agora sob a influencia comunista as repercussões poderão ser de extraordinaria importancia.

Os comunistas estão agrupando os seus votos no apoio da candidatura de A. F. Paworts. Os votos não comunistas estão repartidos entre tres candidatos.

HAROLD LASKI ALARMADO

O professor Harold Laski, num artigo que publicou no semanario socialista "Forward" que aparece em Glasgow, mostra-se alarmado diante da possibilidade dos comunistas apoderarem-se da direção do sindicato. Laski afirma: "Si os comunistas conseguirem apoderar-se do antigo cargo do sr. Bevin conquistarão um dos postos mais importantes do movimento sindical e que pode modificar o equilibrio das forças operarias. Si conquistarem um sindicato da magnitude e poderio da união dos trabalhadores em transportes poderão facilmente converter-se nos dirigentes do Congresso de Sindicatos. Atualmente os comunistas dominam três grandes sindicatos. Em vista da estreita vinculação entre o Congresso de Sindicatos e o Partido Trabalhista, o equilibrio total de forças politicas britanicas poderá facilmente ser alterado em forma decisiva si os mesmos comunistas se converterem em fator predominante no aspecto sindical do movimento trabalhista". Laski, finalmente, atribui a possivel agitação em muitos setores, como portuarios e condutores de onibus, á excessiva centralização do poder do Sindicato dos Trabalhadores em Transporte.

A GUERRA CIVIL NA CHINA

WASHINGTON, 8 (De R. H. Shakford, correspondente da U. P.) — Altos circulos diplomaticos sustentaram hoje a opinião de que a guerra civil na China terminaria rapidamente desde que os Estados Unidos e a União Sovietica anunciassem uma politica de "não intervenção" e se mantivessem estritamente dentro da mesma.

Soube-se, não obstante, que nada foi feito para se chegar a uma reafirmação politica conjunta russo-norte-americana na China, embora certos funcionarios estadunidenses acreditem que esse passo seria altamente aconselhavel.

RECLAMADA A NEUTRALIDADE DA RUSSIA E DOS EE. UU.

Os circulos diplomaticos aludidos destacaram que não queriam chegar á afirmação de que os Estados Unidos estivessem "intervindo" a favor de Chiang-Kai-Shek nem que a Russia estivesse "intervindo" a favor dos comunistas chineses.

Mas afirmam que todos os indicios são de que ambas as grandes potencias estão sendo arrastadas em meio de uma situação altamente explosiva. Os informantes, entre os quais destacam-se alguns técnicos autorizados sobre assuntos chineses, salientam que a maior parte das guerras civis chinesas do passado foi travada porque uma das duas fações ou ambas acreditaram poder contar com o apoio de uma potencia estrangeira.

Continuaram declarando ser importante que agora os Estados Unidos e a Russia Soviética digam com clareza cristalina que numa guerra civil nennuma das duas facções chinesas poderá contar com a sua ajuda ou apoio direto nem indireto, nem material nem moral.

Estes informantes estão convencidos de que Chiag-Kai-Shek e os comunistas resolveriam suas divergencias rapidamente se os Estados Unidos e a Russia pudessem eliminar da mente das duas facções chinesas toda esperança de auxilio.

Há muitos meses que funcionarios norte-americanos vivem destacando que um dos objetivos da politica dos Estados Unidos na China e no Extremo Oriente é, em geral, evitar choques entre intereses norte-americanos e russos. Esta segue sendo a politica norte-americana mas diz-se que os últimos acontecimentos ocorridos na China, ao que parece, apanharam os Estados Unidos desprevenidos.

Estes pontos de vista foram revelados no momento em que o secretario de Estado Byrnes e o tenente-general Wedemeyer, chefe as forças norte-americanas na China, anunciavam a retirada das forças da infantaria da marinha dos Estados Unidos no norte da China, as quais ficaram no meio das duas facções antagonicas chinesas.

Byrnes não deu explicação pela retirada, deixando a impressão que tal coisa fora motivada pela guerra civil. No entanto, outros centros oficiais disseram que a retirada dos marinheiros foi planejada há muitos meses e estava de acordo com a transferencia de forças nacionalistas chinesas para o norte da China, para completar a missão de desarmamento de dois milhões de soldados japoneses que se encontram naquela região.

PRESAS QUINHENTAS PESSOAS EM BERLIM

BERLIM, 8 (U. P.) — A agencia Dana informou hoje que quinhentas pessoas, especialmente mulheres foram presas pela policia, quando esta levou a efeito uma incursão na Alexander Platz.

PREPARATIVOS PARA O PLEITO NA GRECIA

ATENAS, 8 (U. P.) — O Governo grego anunciou, hoje, ter solicitado aos Estados Unidos, Grã-Bretanha e França o envio imediato de assessores e supervisores a fim de auxiliar nos preparativos para as eleições gregas.

ESTÁ PARALISADO O COMERCIO DO CAFÉ

NOVA YORK, 8 (U. P.) — Os importadores de café informam que o comercio da rubiácea está virtualmente paralisado no mercado dos Estados Unidos até que se chegue á decisão sobre se o Bureau de Administração de Preços aumentará o atual nivel máximo. Os importadores não se sentem inclinados a vender aos torradores de café pelo que alguns destes já se viram forçados a suspender suas operações. Os importadores dizem que nos centros produtores estão sendo vendidos sacos de café a preços superiores 8 dolares ao nivel máximo, já que é esperado o aumento dos preços.

Doenças Nervosas
DR. NEVES MANTA
RUA SEN DANTAS, 40
De 15 ás 18 horas

DR. BELMIRO VALVERDE
VIAS URINARIAS
Comunica aos seus amigos e clientes que reassumiu a sua clinica.
Consultorio — Edificio Porto Alegre, 11.° andar, salas 1118/19, diariamente das 12 ás 15. Rua Araujo Porto Alegre, 70. Tel.: 22-0927

Porque Franco permaneceu "tão obstinadamente neutro"

AS REVELAÇÕES FEITAS POR UM MEMBRO CONSERVADOR DO PARLAMENTO BRITANICO PERANTE A SOCIEDADE ANGLO-PORTUGUESA

LONDRES, 8 (United Press) — O sr. D. M. Eccles, membro conservador do Parlamento, afirmou hoje á noite que uma das razões por que o generalíssimo Franco permaneceu "tão obstinadamente neutro" foi a de fazer com que fosse mantido o fluxo de produtos coloniais portugueses para a Espanha, por meio dos créditos britânicos, durante os anos críticos da guerra.

O sr. D. M. Eccles assim se manifestou ao falar perante a Sociedade Anglo-Portuguesa com sede nesta capital, tendo acrescentado que "não se reconhece na Inglaterra que uma das mais eficazes maneiras de conservar os espanhóis fora da guerra foi aceitar os bons serviços da neutralidade do govêrno português". Disse ainda que as fibras e óleos industriais constituem as principais importações feitas pela Espanha das colônias portuguesas.

A COOPERAÇÃO DE SALAZAR

Em seguida, o sr. Accles elogiou a atitude de cooperação do primeiro ministro português, sr. Antonio Salazar, que afirmou ter sido de "valor prático na tarefa de executar a politica britânica de permitir que as importações da Espanha se limitassem ao estritamente necessário".

Afirmou também que "Franco compreendeu perfeitamente que, se a Espanha entrasse na guerra, um colapso econômico se processaria conduzindo o país a uma situação de fome de proporções incalculáveis".

Referindo-se á neutralidade de Portugal, disse que a mesma foi de muito mais valor para a Inglaterra e Portugal do que um estado de beligerância português na ocasião em que não havia certeza se a Espanha se uniria ao Eixo, em face de sua fraqueza e de seu débito para com a Alemanha e a Itália. Salientou que a Espanha esteve constantemente sob pressão alemã para permitir a passagem de tropas nazistas pelo território espanhol com destino a Gibraltar e África do Norte.

O SUPRIMENTO DE WOLFRAMIO Á ALEMANHA

Declarou ainda o sr. Eccles que a passagem mais sombria das relações britânico-portuguesas foi o suprimento de wolfrâmio português á Alemanha, dizendo: — "É inútil negar que essa exportação era importante para a máquina de guerra alemã e foi responsável pela perda de muitas vidas britânicas. No meu entender, nada justifica o volume a que atingiu a entrega dêsse material. Entretanto, os portugueses alegavam que a um simples aceno de Hitler as divisões blindadas alemãs postadas nos Pirineus se movimentariam em direção a Lisboa".

O sr. D. M. Eccles fez essa palestra na Sociedade Anglo-Portuguesa, após a recepção oferecida pelo embaixador português e pela duquesa de Palmella, que acabam de regressar a Londres.